UMA SECÇÃO

DIARIO DE PERNAMBUCO

EDIÇÃO DE 12 PAGINAS

JORNAL MAIS ANTIGO EM CIRCULAÇÃO NA AMERICA LATINA

A. J. de Miranda Falcão, Fundador

RECIFE — PERNAMBUCO — BRASIL | N. 287 — ANNO 112 | SABBADO, 16 DE OUTUBRO DE 1937

Na reunião de hoje do sub-comité de não intervenção será proposta a occupação franco-britannica da ilha Minorca

Reune-se hoje, a's 10,30 o Comité de Não-Intervenção na guerra civil hespanhola

NOTICIA-SE QUE PARIS E LONDRES PROPORAO UM ACCORDO PREVIO PARA A RETIRADA DOS VOLUNTARIOS QUE LUTAM NA HESPANHA — NOVA PROPOSTA A' ITALIA

Mappa da região das Asturias, vendo-se o porto de Gijon, visado pela nova offensiva dos nacionalistas

LONDRES, 15 (U. P.) — (Urgente) — Convocado o Comité de Não Intervenção para reunir-se amanhã, ás 10 horas e 30 minutos, e debater a questão da retirada de voluntarios.

Acredita-se que lord Plymouth e o embaixador francez sr. Charles Corbin, serão os primeiros oradores.

ENTHUSIASMO MENOR NOS CIRCULOS DIPLOMATICOS INGLEZES

LONDRES, 15 ((U. P.) — Os circulos diplomaticos desta capital evidenciaram menos enthusiasmo quanto á reunião do Comité de Não Intervenção. Amanhã, ás 10 horas, ao saberem que se retornará ao plano inglez de julho. Relembra-se que a questão será tomada exactamente no ponto em que ficou na ultima reunião. Nessa occasião, a Italia recusou-se a discutir os assumptos na ordem apresentada pela Inglaterra, a saber: 1 — A retirada dos voluntarios; 2 — A questão do direito de belligerancia.

A União Sovietica, por sua vez, se oppunha formalmente á concessão de tal direito.

UM NOVO CONVITE A' ITALIA

LONDRES, 15 (U. P.) — Segundo informações colhidas em fontes autorizadas, os britannicos e francezes estão considerando uma proposta de convite á Italia para discutir a extensão do systema de patrulhamento de Nyon, pelo qual as tres potencias enviem unidades navaes para a Ilha Minorca, afim de salvaguardar a integridade da mesma.

Se essa proposta vier a ser adoptada, significará que a questão das Baleares, inclusive a segurança das communicações maritimas franco-britannicas, ficará inteiramente separada do problema da retirada de voluntarios estrangeiros da Hespanha, a ser discutido pelos membros do Comité de Não Intervenção amanhã.

A OCCUPAÇÃO DA MINORCA

De accordo com o que diz uma alta autoridade, a França já fez uma proposta official para a occupação franco-britannica da Ilha Minorca. Ao que se acredita, os britannicos farão uma contra-proposta. Segundo fontes autorizadas, os francezes não mandarão uma nova nota á Grã-Bretanha, mas despacharão uma copia do memorandum em que expõem o seu ponto de vista a ser incluido na declaração conjuncta que os delegados britannico e francez farão perante o Sub-Comité de Não Intervenção, na reunião de amanhã.

UM PONTO ESSENCIAL

PARIS, 15 (H.) — Depois da reunião do conselho de ministros effectuada hontem, os circulos autorizados insistem sobre um ponto essencial: a attitude franco-britannica, tal como será definida no Comité de Não Intervenção, não constitue, a titulo algum, uma retirada diplomatica. O dilemma continua tal como foi formulado pela propria França e pela propria Grã-Bretanha na commissão politica da Sociedade das Nações: ou o problema dos estrangeiros que combatem na Hespanha será resolvido "em breve prazo" ou os iniciadores do accordo de Londres encararão "o fim da não intervenção."

INCERTEZA QUE SUBSISTE

Sem duvida, a incerteza subsiste num ponto: o fim da não intervenção. Deverá ella significar a abertura da fronteira dos Pyrineus, com a approvação explicita da Inglaterra, ou o levantamento do embargo da exportação de armas com destino á Hespanha, por decisão commum de Londres e Paris? As possiveis divergencias serão tomadas em consideração ou supprimidas de antemão, pois que a Grã-Bretanha e a França estão de pleno accordo em admittir: 1) que a ultima tentativa para impôr o respeito á não intervenção deve ser decisiva e rapida; 2) que, em caso de fracasso, o actual estado de coisas deve ser, necessariamente, corrigido com a adopção de uma politica nova.

NOVO BOMBARDEIO SOBRE MADRID

MADRID, 15 (H.) — A artilharia revolucionaria bombardeiou mais uma vez esta capital na manhã de hoje.

Varios obuzes cairam em alguns bairros. E' insignificante o numero de victimas.

BOMBARDEIO DE GIJON

LONDRES, 15 (U. P.) — Noticias de Madrid informam que acima de cincoenta aviões revolucionarios bombardearam Gijon. Foram destruidas innumeras casas, os depositos de abastecimento d'agua e outros serviços publicos.

O numero de mortos eleva-se a mais de cem.

CURSO DAS ESCOLAS ALLEMAS

BERLIM, 15 (H.) — O "Berliner Tagleblatt" annuncia que se reiniciaram os cursos das escolas allemãs de Palma de Maiorca, San Sebastian, Malaga, Santander e Granada.

De accordo com o jornal, esta reabertura foi possivel devido ao avanço das tropas do general Franco.

NÃO FOI POSTO EM LIBERDADE

SALAMANCA, 15 (H.) — Os circulos bem informado desmentem que o aviador Dahl tenha sido posto em liberdade. Apenas foi transferido da prisão para o hospital onde se acha em tratamento.

A pena de morte foi transformada em prisão perpetua, com probabilidade de ser trocado com outro prisioneiro.

DESMENTIDO

ROMA, 15 (H.) — Os circulos autorizados oppõem formar e categorico desmentido á noticia do desembarque de 50 mil italianos em Cadiz. Accrescentam que essas noticias são falsas como as que teem sido postas em circulação nos ultimos dias.

NENHUM RECURSO DAS DECISÕES DO TRIBUNAL DE SEGURANÇA

O juiz coronel Costa Netto examina, para os "Diarios Associados", as modificações que entende uteis á justiça de excepção — Suggere o juiz Pereira Braga que os julgamentos sejam singulares com appellação para o plenario

RIO, 15 (A. M.) — Em face da annunciada reforma do Tribunal de Segurança Nacional, ouvimos o coronel Costa Netto, que nos disse, inicialmente:

— "Esse assumpto está realmente sendo cogitado, mas não entramos ainda no terreno pratico. Estamos estudando os seus diversos aspectos para depois, então, procedermos á effectivação da reforma. Nada, porém, está definitivamente assentado."

Depois, á uma pergunta, informou-nos:

— "Naturalmente, tenho minhas idéas firmadas sobre a reforma de que se cogita. Existem, na lei que instituiu o Tribunal de Segurança, falhas enormes que constituem serio empecilho á acção efficiente e prompta da justiça especial.

PRAZO PARA A FORMAÇÃO DE CULPA

Apontarei, como exemplos fundamentaes, entre muitas, a que se refere ao prazo que nos é concedido para a formação da culpa dos accusados. A lei determina apenas dez dias, o que é positivamente pouco, sobretudo quando cada juiz tem a tarefa immensa de formar, com os elementos que nos fornece a Policia Civil e as dos Estados, a culpa de 50 a 70 accusados — o que tem sido commum dos de que se instituiu o Tribunal. Parece-me, pois, razoavel que o prazo seja dilatado para 30 dias, quando se tratar de mais de cinco accusados dos quaes se deve formar a culpa.

NOMEAÇÃO DOS CURADORES

Vem, depois, a questão da indicação, pela Ordem dos Advogados, do curador para a defesa dos accusados que não constituiram advogado. A lei determina que a Ordem dos Advogados, solicitada pelo Tribunal, nas suas reuniões semanaes, indique os curadores. Entretanto é commum, acontecer não reunir-se regularmente, com numero legal, o Conselho da Ordem dos Advogados, ficando, portanto, prejudicado o julgamento de determinados accusados que a sociedade dos advogados indique os curadores. Emquanto isto succede, abre-se opportunidade para os accusados requerem habeas-corpus, ficando o Tribunal de mãos amarradas, sem poder agir e liquidar, normalmente, os julgamentos."

— Qual é, neste caso, a suggestão que apresenta? — indagamos.

— Julgaria, para contornar essa situação, conveniente determinar, na reforma, que o Conselho da Ordem dos Advogados apresente ao Tribunal uma lista de socios, da qual os juizes indicariam os curadores exigidos, de accordo com a lei, para a defesa dos accusados que não cuidaram de constituir patronos. Ficaria, assim, resolvida a questão.

NENHUM RECURSO

Proseguindo, disse-nos o coronel Costa Netto:

— Finalmente, apontarei mais uma falha, que reputo gravissima. E' a appellação das decisões do Tribunal de Segurança ao Supremo Tribunal Militar. Entendo que o julgamento do Tribunal de Segurança deve ser definitivo. O recurso deve desapparecer, afim de se imprimir maior autoridade e força ás nossas decisões e evitar, aos condemnados, o accesso aos caminhos juridicos completamente diversos, na sua essencia e origem aos que traçam a justiça especial, facilitando-lhes a liberdade, em nome de expedientes juridicos que os erros da lei facultam aos que devem expiar pelos crimes praticados contra a patria.

O desapparecimento do recurso torna-se necessario, sob todos os pontos de vista. Primeiramente, entendo que o paiz deve, precisa confiar na acção do Tribunal de Segurança Nacional, que foi constituido para um fim especial, na consciencia dos seus juizes, que estão cumprindo, com rigor e elevação de vistas, o seu dever para com a patria, o regimen e as instituições. Depois, porque, emquanto os juizes do Tribunal de Segurança julgam, condemnam ou absolvem com elementos de convicção, os egregios ministros do Supremo Tribunal Militar o fazem baseados exclusivamente nas provas que constam nos autos. Essa differença resulta em inevitaveis conflictos, conforme se tem verificado com os successivos recursos facilitados pela lei actual.

(Conclue na 2ª pagina)

O governo promette melhorar a situação da lavoura cafeeira

No Ministerio da Fazenda uma commissão de fazendeiros paulistas — Esclarecimentos do ministro Souza Costa e o do presidente do D. N. C. — A emissão das apolices do reajustamento e os pagamentos das facturas relativas á resolução n. 372

RIO, 15 (A. M.) — O mercado do café vem atravessando uma crise bastante accentuada, provocada, em parte, pelo retardamento da emissão dos quinhentos mil contos de apolices do reajustamento economico e pela demora do cumprimento integral do ultimo convenio cafeeiro.

Tratando dessa situação, esteve hontem com o ministro da Fazenda uma commissão de fazendeiros paulista, composta dos srs. Aphrodisio Sampaio Coelho, João Baptista de Alencar, Luiz Americano de Freitas e Flaminio Levy. Tambem esteve presente á reunião o sr. Fernando Costa, presidente do Departamento Nacional do Café.

O QUE PLEITEIA A COMMISSÃO

A commissão expoz detalhadamente as providencias que se faziam sentir para a melhoria da situação angustiosa em que se encontram o commercio e a lavoura. Encareceu a urgencia do pagamento, pelo D. N. C., das facturas relativas á resolução nº 372, a entrega das apolices do reajustamento economico, retardada por motivo da recusa de registro pelo Tribunal de Contas. Frizou a commissão que a entrega das apolices viria facilitar grandemente o recurso de credito por parte dos lavradores, trazendo-lhes meios para enfrentar a crise.

FALA O MINISTRO DA FAZENDA

Com a palavra, o ministro Souza Costa referiu-se ás resoluções tomadas no convenio, na demora de cuja applicação se encontra a causa das difficuldades actuaes. O sr. Souza Costa acolheu todas as ponderações dos representantes paulistas e discorreu sobre a situação, esclarecendo a acção do governo federal, orientada nos interesses da lavoura.

Disse que a autorização para a emissão dos 500 mil contos já foi remettida para registro do Tribunal de Contas. Por antecipação, o D. N. C. obteve uma operação de 50 mil contos com o Banco do Brasil, e acaba de realizar uma nova de igual quantia que, como a anterior, será remettida immediatamente para a agencia de Santos afim de attender aos pagamentos das facturas. Accrescentou que esse pagamento estaria, sem mais demora, attendido na totalidade, pois nenhum retardamento haverá na emissão dos 500 mil contos a esse fim destinados. O cumprimento do convenio tem como resultado a eliminação de 70 % da safra em curso, e não deverá tardar a produzir sua influencia benefica.

RESTABELECIMENTO DA SITUAÇÃO

Proseguindo, frizou que o que importa no momento é dar cumprimento ás resoluções do convenio, somente agora approvado e em condições de ser executado.

O mal estar que se sente é naturalmente consequencia da demora, bastando lembrar o facto de que ficou retida a maior parte da safra pelo D. N. C. e o seu pagamento não póde ser feito. Dos 500 mil contos destinados a esse pagamento, parcella alguma foi ainda emittida. Feita essa emissão e satisfeitos os compromissos do D. N. C., a situação será restabelecida.

Quanto á entrega das apolices do reajustamento economico, está apenas na dependencia de medida do Legislativo e, segundo informações que tem, dentro de poucos dias estará decidida. O governo não retardará de nenhum modo a entrega dos titulos e a fará após a decisão da Camara dos Deputados.

OUTRAS MEDIDAS

Terminando, accentuou o sr. Souza Costa:

— "Ha poucos dias declarei na Commissão de Finanças da Camara, e agora repito: de um governo como o actual que tudo tem feito pela lavoura, não é licito esperar que deixe agora de attender ás suas legitimas necessidades.

Para resolver a situação concordou mesmo com a emissão de 500.000 contos, que se vae fazer. Com o mesmo objectivo tomará outras medidas que forem necessarias para amparar o principal producto da nossa exportação, do qual depende a prosperidade mesma do paiz."

INFORMA O PRESIDENTE DO D. N. C.

O presidente do Departamento Nacional do Café, sr. Fernando Costa, tambem prestou circumstanciadas informações á Commissão, referindo-se aos esforços que vem empregando no sentido de enfrentar as difficuldades e tranquillizando os representantes da lavoura. Assegurou que o governo tomará as necessarias providencias para o cumprimento do convenio e que, dentro em breve conforme espera, estará normalizada a situação.

A situação financeira e economica de S. Paulo causa enorme appreensão

A CRISE DO CAFE' E' AINDA MAIOR DO QUE EM 1929

S. PAULO, 15 (A. M.) — S. Paulo está vivendo, neste momento, horas de verdadeira angustia economica e financeira.

A baixa do preço do café, acompanhada da reducção progressiva das exportações, creou uma situação catastrophica, que se reflecte todas as actividades productoras do Estado. Não ha mais credito para nada.

Os bancos cessaram praticamente os seus negocios e a lavoura, opprimida pelas perspectivas de uma quéda maior nos preços da rubiacea, vive dias muito peores do que os da crise de 1929.

Para se formar uma idéa da situação, basta dizer que ante-hontem não entrou café em Santos.

A appreensão publica cresce, dia a dia, sem que se veja, deante da attitude contemplativa do governo, qual a saida para a crise tremenda, em que S. Paulo está consumindo as suas formidaveis energias.

Aspecto da chegada a Porto Alegre, segunda-feira, do general Daltro Filho. S. s. foi recebido, no aerodromo da Condor, por representantes do governador, do commando da 3ª Região Militar e da imprensa

A China pede aos Estados Unidos auxilio para sua causa

DETIDA A GRANDE OFFENSIVA JAPONEZA DESTINADA A CONQUISTAR SHANGHAI — ROOSEVELT TENTARA' UMA SOLUÇÃO PARA O CONFLICTO SINO-NIPPONICO NA CONFERENCIA DE BRUXELLAS

SHANGHAI, 15 (U. P.) — Acha-se completamente detida, desde hontem, a grande offensiva japoneza destinada a conquistar esta cidade.

BOYCOTT AOS PRODUCTOS JAPONEZES

NEW YORK, 15 (H.) — Reunidos em Atlantic City, sob a presidencia do sr. John Lewis, os membros do "Comité de Organização Industrial" declararam-se partidarios do "boycott" total de todos os productos japonezes.

Condemnaram todas as nações aggressoras, particularmente o Japão e acceitaram a realização de uma conferencia com as duas grandes organizações syndicaes da Norte America: a C. I. O e a F. A. T.

Fizeram uma proposta á "Federação Americana do Trabalho" afim de designar os membros que a representarão nessa conferencia, a realizar-se no proximo dia 25 do corrente.

Essa conferencia tem por finalidade acabar com as divergencias entre as organizações operarias.

O AUXILIO YANKEE

NANKIN, 15 (H.) — A "Agencia Reuter" informa que o ministro dos Estrangeiros, falando no radio para a America do Norte, pediu aos Estados Unidos que se abstenham de auxiliar directamente ou não, o aggressor e façam todo o possivel por prestar auxilio á causa chineza.

UMA SOLUÇÃO

WASHINGTON, 15 (U. P.) — O presidente Franklin Roosevelt informou que na conferencia de Bruxellas será tentada uma solução ao actual conflicto sino-japonez.

Adeantou, a proposito, que os primeiros passos dar-se-ão de accordo com o programma delineado em seu discurso de Chicago.

SOBRE HANG-CHOW

SHANGHAI, 15 (H.) — Aviões japonezes bombardearam a cidade de Hang-Chow, capital da provincia de Che-Kiang.

Foram lançadas cinco bombas sobre a estação da ferrovia dali.

Numerosos civis foram mortos.

20.000 BAIXAS

SHANGHAI, 15 (U. P.) — As tropas nipponicas soffreram vinte mil baixas na ultima quinzena, segundo affirma um porta-voz do governo chinez.

REGRESSARAM OS PRINCIPES CHICHIBU

TOKIO, 15 (H.) — Chegaram hoje os principes de Chichibu, de volta de sua viagem ao estrangeiro.

O principe de Chichibu conferenciou no palacio do Imperador com Hirohito acerca de sua estada na Europa.

COMMUNICAÇÕES INTERROMPIDAS

CANTÃO, 15 (H.) — A "Central News" communica que devido ao bombardeio japonez estão interrompidas as communicações entre Cantão e Kowlow, pela estrada de ferro.

Os japonezes bombardearam tambem Tsenchen, a 50 kilometros de Cantão e voaram sobre Wochow, sem lançar nenhuma bomba sobre a cidade.

REUNIR-SE-ÃO EM BRUXELLAS AS POTENCIAS DO PACIFICO

BRUXELLAS, 15 (H.) — A Belgica convidou as potencias do Pacifico a se reunir em Bruxellas, nos fins de outubro.

NO DIA 30

BRUXELLAS, 15 (H.) — Foi marcada para o dia 30 a reunião aqui, das potencias do Pacifico.

CAMARA DOS DEPUTADOS

CONTINUA EM FÓCO O CASO DA INTERVENÇÃO NO DISTRICTO FEDERAL

RIO, 15 (A. M.) — A sessão de hoje iniciou-se sob a presidencia do sr. Pedro Aleixo.

No expediente foi lida u'a mensagem que solicita a abertura de um credito de 11.000 contos para as despezas com as obras de transformação e adaptação das linhas ferroviarias de Rio Douro a Theresopolis.

O primeiro orador foi o sr. Xavier de Oliveira. Tratou da construcção da penitenciaria desta capital.

A seguir, o sr. Gomes Ferraz levantou, pela ordem, questões sobre as determinações regimentaes.

Na ordem do dia, proseguiu a discussão relativa a intervenção no Districto.

O sr. Moraes de Andrade discutiu o caso sob o ponto de vista juridico. Mostrou a inconsistencia dos argumentos aduzidos pelo governo como justificativa do seu acto, que o orador classifica de inconstitucional.

Após, o sr. Pedro Calmon tambem examinou o assumpto sob o ponto de vista juridico-constitucional e sustentou a these de que o presidente da Republica somente póde intervir nos Estados com a audiencia previa do Senado.

No caso do Districto Federal, a allegada desobediencia á lei federal não occasionou alarme ou qualquer perturbação de ordem.

Essa figura juridica não existia de modo que foi arbitraria e inconstitucional a intervenção.

A desobediencia á lei federal, por omissão, não dava absolutamente direito á intervenção.

O sr. Julio Novaes examinou o assumpto sob o aspecto politico. Começou referindo-se ás promessas do sr. Getulio Vargas em sua plataforma de 1929, das quaes hoje se acha divorciado.

Diz que não penetra nos fundamentos juridicos da questão, mas orgulha-se de cumprir com o seu dever nesta hora, quando os autonomistas desapparecem.

Faz uma serie de ironias sobre os parlamentares que apoiam a intervenção. Com referencia ao sr. Negrão Lima, disse que "a lima do seu nome não era o fructo saboroso e sim Lima instrumento com o qual se podem abrir as fechaduras sem auxilio de chave.

Alludiu ao parecer do senador Pacheco de Oliveira.

Em seguida o sr. Horta Oliveira falou tambem sobre o voto em separado do sr. Alcantara Machado, resaltando a maneira brilhante porque aquelle senador paulista encarou o assumpto, sob seu verdadeiro aspecto, o mesmo sobre o qual deveria ser encarado.

Passou, depois, a examinar os actos da Camara Municipal imputados como attentatorios á lei que organiza o Districto Federal.

Em conclusão accentuou que o governador eleito se encontra novamente na prisão, injustiçado pelos homens do governo que apenas têm ao seu lado a força material, falhando-lhes a força do direito.

O melhor vehiculo para a realização de negocios é a propaganda. Annuncie no O CRUZEIRO, a revista leader do Brasil.

A EQUITATIVA
COMPANHIA NACIONAL DE SEGUROS DE VIDA
FUNDADA EM 1896
Avenida Marquez de Olinda, 35-2.º — RECIFE

Convidamos os nossos assignantes em atrazo a virem reformar as suas assignaturas para o anno de 1938 afim de que não seja interrompida a remessa do DIARIO DE PERNAMBUCO para os seus endereços.

ILEGÍVEL MUTILADO

AVISO

AOS MEDICOS, EXERCITO, MARINHA E AO POVO COMMUNICAMOS QUE O FAMOSO DEPURATIVO

ELIXIR 914

Foi consagrado com a officialisação do seu uso para a Syphilis e Rheumatismo no Exercito e na Marinha e cuja formula damos a conhecer para usarem com confiança. O ELIXIR "914" é uma das Grandes descobertas brasileiras, por que entram na sua composição: Salsaparrilha, Cipó-Cravo,

Hermophenyl, Cipó-Suma Caroba, Nogueira, Sammambaia, Pé de Perdiz e plantas de alto poder depurativo e tonico As duas ultimas curam até feridas de caracter canceroso e feridas em geral (Tratado de Botanica Dr. M. Penna) — E' pois, o ELIXIR "914" o unico depurativo que se deve usar para doenças do sangue, para combater a Syphilis e para o Rheumatismo. Na entrada do verão é indispensavel. O SANGUE precisa purgar-se uma vez por anno. O SANGUE é a vida, torna-se mais necessario purgar o Sangue que o estomago.

Não produz, erupções, não ataca os dentes, nem o estomago, porque não contém iodureto. GRANDE TONICO E DEPURATIVO.

A PRISÃO DO EX-PREFEITO EM FACE DA SUA RECENTE ABSOLVIÇÃO

"E' O GOVERNO O RESPONSAVEL PELA ORDEM PUBLICA", DIZ-NOS O ALMIRANTE PEDRO FRONTIN

RIO, 13 (Via aérea — A. M.) — A proposito da detenção do sr. Pedro Ernesto, ouvimos o almirante Pedro de Frontin, presidente do Superior Tribunal Militar, orgão que, ha dias, reformando a sentença do Tribunal de Segurança Nacional, absolveu o ex-prefeito.

— A absolvição do sr. Pedro Ernesto nada tem a ver com a sua prisão de agora. O governo, a quem incumbe velar pela ordem publica e pela execução das medidas extraordinarias do estado de guerra, tem, sem duvida, motivos para agir desse modo. O Tribunal julgou somente pela prova dos autos e é-lhe defeso conhecer dos actos praticados pelo governo em virtude do regimen de excepção. E' só o que tenho a dizer para satisfazer a natural curiosidade do jornalista.

PALAVRAS DO SR. BARROS BARRETTO

Sobre o mesmo assumpto, disse-nos o desembargador Barros Barretto, presidente do Tribunal de Segurança Nacional:

— Emquanto o sr. Pedro Ernesto foi condemnado por unanimidade de votos pelo Tribunal de Segurança, o seu filho, sr. Odilon Baptista, foi absolvido, tambem por unanimidade de votos. E isto porque, nas provas dos autos, não encontramos elementos de convicção, tanto para absolver o pae como para condemnar o filho. Essas provas nos foram fornecidas pela Policia Civil, e nellas a culpabilidade do sr. Pedro Ernesto está exhuberantemente comprovada, como a da innocencia do sr. Odilon Baptista. Disso resultou a decisão: o primeiro foi condemnado, o segundo absolvido.

E' necessario frizar que, emquanto o sr. Pedro Ernesto constituia advogados para sua defesa, o sr. Odilon Baptista, que se encontrava ausente do paiz, desinteressou-se pela sua defesa, sendo preciso ser nomeado, de accordo com a lei, um curador para defendel-o perante o Tribunal de Segurança

Vê-se, portanto que o Tribunal de Segurança está inteiramente á vontade em face da prisão dos srs. Pedro Ernesto e Odilon Baptista, tanto mais quanto isto verificou-se por força de medidas de precaução tomadas pelo governo tem sobre os hombros a responsabilidade da ordem publica e da preservação do regimen contra novas e criminosas investidas dos communistas.

Fizemos referencia á ordem de prisão de todos os elementos implicados no movimento extremista de 35.

— "Todas as providencias que o governo tomou são naturaes e até mesmo necessarias para prevenir qualquer surpresa. A detenção dos elementos implicados nos acontecimentos extremistas de 35, justifica-se plenamente".

A REUNIÃO DE HONTEM NO MINISTERIO DA JUSTIÇA

Finalmente, indagámos do juiz Barros Barretto o que foi tratado, hontem, na reunião, de que participára no gabinete do ministro da Justiça.

— "Encontrava-me, no Tribunal de Segurança Nacional — informou-nos — presidindo á sessão, quando fui chamado pelo telephone ao gabinete do ministro da Justiça, que me convocava para uma conferencia. Tive, então, a opportunidade de ser apresentado ao general Newton Cavalcanti e ao almirante Dario Paes Leme de Castro, que, juntamente com o ministro Macedo Soares, compõem a Junta que superintende a execução do estado de guerra. Participei da reunião, e nella foram examinados diversos assumptos ligados á execução do estado de guerra, sendo tambem ouvida a minha palavra, na qualidade de presidente do Tribunal de Segurança Nacional. Foram assentadas diversas medidas geraes, reinando a mais perfeita unidade de vistas entre os membros dessa junta".

O MOMENTO INTERNACIONAL

O expurgo drastico levado a effeito no mechanismo sovietico, nos seus sectores, politicos, militares e economicos, que causou a execução conhecida de 808 pessoas, parece chegar a um fim, antes do 20º anniversario da revolução bolchevista, no dia 7 de novembro proximo vindouro e das subsequentes eleições a serem realizadas sob a nova constituição sovietica, a 12 de dezembro.

Segundo communicam os telegrammas, estão ainda pendentes de conclusões 8 julgamentos politicos, nos quaes estão envolvidos 62 réos. Depois disso a vassoura de Staline teria completado a limpeza da estructura politica da União dos Sovietes, preparando-se para a inauguração da **Democracia Sovietica** sob a nova constituição.

—

Pode-se dizer que a Russia se encontra numa phase de terror permanente, com a "vendetta" instaurada em regimen politico. E' a conclusão mais certa que os observadores internacionaes insuspeitos tiram do espectaculo atroz, offerecido por esse paiz. Sobre as razões desse drama, cuja acção vae desde o partido ao exercito, dos cenaculos dirigentes das capitaes até a burocracia provincial, ninguem poderá acreditar nas declarações do governo. Ha um traço particular do **espurgo** stalinico, que o torna singularmente monstruoso: é o desapparecimento de pessoas, que nem sequer haviam sido accusadas. Ainda ha dias **Le Temps** publicava os nomes de varias personalidades desapparecidas e cujo destino se ignora. O espurgo teve um fim: preparar o terreno para as eleições. E a verdade sobre a tragedia politica da Russia não poderá tão cêdo ser revelada, porque a vida moscovita é encerrada dentro de uma verdadeira muralha chineza.

Receia-se que a remessa, pelo "Duce", de novas tropas para a Lybia, resulte num conflicto italo-francez

TERIAM OS CIRCULOS DIPLOMATICOS DA FRANÇA INDAGADO A RAZAO DA CONCENTRAÇAO DE TAO GRANDE NUMERO DE SOLDADOS EM TERRITORIO ADJACENTE A' TUNISIA

Calcula-se que Mussolini mobilizou cerca de setenta e cinco mil homens — Varias appreensões nos meios egypcios — Assegura o "Manchester Guardian" que embarcará novo corpo do exercito italiano — Superioridades das tropas fascistas — Os recentes acontecimentos da Ethiopia

ROMA, 15 (U. P.) — As continuas remessas de tropas para a Lybia reforçam a impressão dos circulos militares segundo a qual o sr. Mussolini está preparando a possibilidade de que o conflicto italo-francez augmente fóra da guerra civil hespanhola.

Apesar da habitual discreção fascista, é não obstante visivel que o Duce está tomando grandes precauções contra a possibilidade de uma emergencia immediata. Cinco classes de conscriptos foram parcialmente chamadas.

Parte dos recrutas foi enviada para a Lybia, emquanto os restantes permanecem na Italia.

Calcula-se que o chefe do governo mobilizou cerca de setenta e cinco mil homens pertencentes ás cinco classes em questão.

Os parentes e amigos de numerosos recrutas declaram estar sob a impressão de que estes serão enviados para a Hespanha.

LEMBRANDO O CONFLICTO ITALO-ETHIOPE

ROMA, 15 (U. P.) — Mais oito mil soldados italianos partiram, hontem, á noite, com destino á Lybia, quando chegou a Roma a noticia não official de que a França e a Grã-Bretanha estavam promptas a acceder ao pedido do sr. Mussolini, no sentido dos problemas ligados á Hespanha serem discutidos pelo Comité de Não Intervenção de Londres, em vez de o serem em uma conferencia triplice sem o comparecimento da Allemanha.

Os embarques de tropas, hontem e hoje, fazem os observadores se lembrarem dos primeiros dias do conflicto italo-ethiope, sendo, diversas as opiniões a respeito das razões para a apparente pressa do sr. Mussolini em reforçar as guarnições da Lybia.

Em alguns casos, com apenas tres dias passados a sua convocação ás armas, os reservistas partem rumo á Lybia.

NOTICIAS CIRCULADAS

A este respeito a embaixada franceza Havas, da United Press, as noticias que circulavam de que os circulos diplomaticos da França haviam indagado junto ao Palazzo Chigi a razão para a concentração de tão grande numero de tropas no territorio adjacente á Tunisia, mas ha razões para acreditar que essa pergunta foi, de facto, feita.

Não tem, apparentemente, fundamento a noticia de que o sr. Mussolini vae mandar mais um corpo de exercito para a Lybia. A opinião geral é que serão creados dois corpos de exercito, de effectivo reduzido, na Lybia, em vez de um como havia sido planejado originalmente e em relação directa á situação na Hespanha.

Os circulos italianos bem informados vêem uma relação entre estes embarques apressados de tropas e as noticias persistentes de que a França está procurando convencer a Grã-Bretanha em auxilial-a na occupação "pacifica" da ilha Minorca, para contrabalançar a posse "temporaria" da ilha Maiorca, por parte da Italia.

PREOCCUPAÇÃO

Os funccionarios italianos não fazem segredo de que semelhante intuicção é encarada pela Italia com maior preoccupação de que a abertura da fronteira dos Pyrineus.

A este respeito, diz o sr. Gayde hoje á noite:

— "A idéa de tal occupação é uma negativa violenta da politica a respeito da integridade da Hespanha e da inviolabilidade do estatuto politico do Mediterraneo, pelo qual se obrigou a Italia, em accordo verbal e pela troca de cartas que, na occasião, foi feita entre o Conde Ciano e Lord Drummond, e tambem ás precedentes e posteriores declarações officiaes, segundo as quaes a Italia entende que as outras nações estão compromettidas a observar o alludido estatuto, sem sombra de duvidas, no presente ou no futuro."

UMA VICTORIA

Todavia, ha ainda a impressão de que a Inglaterra não acompanhará a França nessa iniciativa, ou noutra qualquer, que possa ainda mais complicar a situação. O apparente successo da Inglaterra em persuadir a França de, novamente, discutir o problema hespanhol no Comité de Não Intervenção é considerado como uma victoria do ponto de vista italiano.

Os italianos, entretanto, estão determinados a rejeitar quaesquer propostas fixando limite de tempo para as discussões no Comité e esperam, com o auxilio da Allemanha e de Portugal, impedir que o Comité de tender a impor um "ultimatum" a respeito da retirada de voluntarios estrangeiros da Hespanha.

Os vapores hoje partidos rumo á Tripoli que se acredita, foram o "Nazzario Sauro" com tropas dos 85º. e 86º. batalhões de infantaria, e da 42ª. divisão de artilharia; o "Argentina" transportou contingentes do 115º. de infantaria, do 44º. de artilharia, do 17º. corpo sanitario, do 6º. de metralhadores; e do "Lombardia" com unidades do 157º. de infantaria, do 45º. de artilharia, do 21º. de Motorisados e do 63º. de artilharia.

NOVO CORPO A EMBARCAR

LONDRES, 15 (H.) — O "Manchester Guardian" assegura que ha razões para crêr que o governo italiano está se preparando para enviar novo corpo de exercito para a Lybia.

"A decisão — accrescenta o jornal — já foi tomada mas o commando italiano ainda não resolveu se o novo corpo, que seria o 21º., se comporia de duas ou de tres divisões.

Mesmo, porém, que o novo corpo só fosse constituido de duas divisões, as tropas italianas da Lybia ainda seriam quatro vezes mais numerosas do que as tropas francezas da Tunisia."

VIVAS APPREENSÕES EM LONDRES

LONDRES, 15 (H.) — O augmento actual dos effectivos italianos na Lybia que não está em proporção com as necessidades pacificas e normaes desta colonia é encarado com vivas appreensões nos meios egypcios desta capital entre os quaes se salienta que, apesar das informações do Cairo, annunciando a remessa de reforços e material de guerra para a fronteira da Lybia, estas medidas protectoras não bastariam para responder a um ataque eventual no estado em que se encontra o exercito egypcio. Com effeito, este viu-se privado de todos os meios de desenvolvimento até ao momento da assignatura do tratado anglo-egypcio e está agora na primeira phase da sua preparação technica.

A inquietação dos referidos meios é augmentada pela consciencia da fraqueza da defesa nacional e da incerteza que existe a respeito das intenções da Italia.

As seguranças dadas pelo governo de Roma ao Egypto são consideradas com certo scepticismo, comquanto precateça a opinião de que a Italia procure mais uma manobra de pressão sobre Londres do que uma preparação systematica de aggressão contra o Egypto.

REBELDES ETHIOPES EM ACÇÃO

ROMA, 15 (U. P.) — O governo, em longo communicado, annunciou finalmente que o movimento de tropas italianas no mez corrente era consequente á necessidade de combater fortes grupos de rebeldes ethiopes.

Precisou que em virtude dos combates com esse insubmissos, tinham perecido cento e dois soldados das forças italianas.

ORDEM RESTABELECIDA

"Fortes grupos de bandidos, durante a ultima estação das chuvas, declara o documento, effectuaram ataques de surpresa contra pequenos e isolados postos italianos situados na parte central do planalto ethiope. Immediata e efficiente reacção por parte de nossas bravas tropas coloniaes restabeleceu a situação em todos os pontos, o que permittiu á população proseguir pacificamente no trabalho, livre dos bandidos. Estes foram literalmente anniquilados e numerosos chefes de menor importancia ficaram feridos, estando entre elles o dedjaz Auraris e os ras Mace, Terrech, Eantne, Yeslasche, Belane-Tesenima e Ligg Ilma.

O dedjaz Hail Chebedde, o principal instigador, foi capturado e passado pelas armas."

Convem lembrar que as perdas italianas na Africa Oriental, em agosto, foram de quarenta e oito homens mortos em combate, em operações de policia ou em consequencia de enfermidades.

Em setembro as perdas subiram a cento e dois homens, dos quaes cincoenta e oito mortos em combate, dez em virtude de ferimentos, trinta e um de accidentes ou enfermidades e tres desapparecidos.

MONUMENTOS AOS SOLDADOS ITALIANOS

ADDIS ABEBA, 15 (U. P.) — Segundo foi annunciado pelo deputado Fossa, inspector do partido fascista na Ethiopia, o sr. Mussolini resolveu erigir um monumento em Addis Abeba, em honra dos soldados e trabalhadores italianos que morreram durante a campanha da Abyssinia.

Serão concedidas medalhas especiaes aos trabalhadores que tiverem vivido durante dois annos na Ethiopia desde o começo da campanha.

IMPORTANTE CASAMENTO EM ADDIS ABEBA

ADDIS ABEBA, 15 (U. P.) — Desde que a Ethiopia passou para o dominio italiano, ainda não se tinha realizado um casamento tão importante como o que foi effectuado hoje no palacio do palacio do governador, onde a filha do vice-rei, Vanda Grazziani, casou-se com o conde Sergio Guadandrini, pertencente a uma das mais velhas e nobres familias da Italia.

A cerimonia foi celebrada por monsenhor Giovanni Castellani, delegado apostolici na Ethiopia e arcebispo de Addis Abeba.

Foram testemunhas, pela noiva, o duque de Aosta, primo do rei, o qual foi representado pelo general Tedeschini, e pelo noivo o marquez Paolucci de Calboli, representado pelo vice-governador da Africa Occidental, general Arnaldo Petriti.

Assistiram ao acto todos os membros do governo, generaes do exercito, membros do corpo diplomatico e as autoridades politicas, civis e militares.

MAIS 20.000 SOLDADOS

NAPOLES, 15 (U. P.) — Seguiram para a Lybia mais 20.000 soldados que reforçarão o 20º corpo do Exercito Italiano recemcreado ali.

IMPORTANTE REUNIÃO HONTEM DO MINISTERIO

Assentadas novas medidas para execução do estado de guerra — Presos varios communistas denunciados pelo T. J. N. — Exigidos documentos de identidade

RIO, 15 (A. M.) — Realizou-se, hoje, das 15 ás 18 horas, mais uma reunião dos membros do conselho do Estado de Guerra, no ministerio da Justiça.

Ao retirar-se, o sr. Macedo Soares declarou que foram assentadas varias medidas uteis á execução do estado de guerra, as quaes constituiram o unico objectivo da sessão.

NADA DE IMPORTANTE

RIO, 15 (A. M.) — O sr. Guerreiro Castro, autoridade que ouviu o sr. Pedro Ernesto, abordado pela imprensa, declarou simplesmente que o ex-prefeito carioca nada disséra de importante.

EXIGIDOS DOCUMENTOS DE IDENTIDADE

RIO, 15 (A. M.) — A policia está exigindo documentos de identidade dos viajantes nas estradas de ferro, de rodagem e nos portos.

Os investigadores da Delegacia de Ordem Politica e Social só concedem transito mediante apresentação de documentos, podendo ser o titulo de eleitor ou a carteira de identidade.

Hoje, varios passageiros que pretendiam seguir pelo expresso, não viajaram porque não traziam documentos.

AFASTAMENTO DAS ACTIVIDADES POLITICAS

RIO, 15 (A. M.) — Um vespertino diz saber que, em seu depoimento, o sr. Pedro Ernesto confirmou a intenção de seguir para Buenos Aires. Nesse sentido, enviára uma carta ao directorio do Partido Libertador Carioca, pedindo a sua demissão da presidencia daquella organização partidaria e manifestára tambem nessa missiva o desejo de se afastar de todas as actividades politicas. Por ultimo, suggeria o ex-prefeito carioca, o nome do sr. Julio Novaes para substituil-o na presidencia do P. C. L.

COMMUNISTAS PRESOS

BELE'M, 15 (A. M.) — A policia prendeu os communistas Henrique Felippe Santiago, Aluizio Barretto, Alcino Cavalcanti, José Florencio Rodrigues, Manoel Estevão Amorim e Mesoyr Fortuna, denunciados pelo Tribunal de Segurança Nacional. A policia procedeu a varias buscas nas residencias de elementos suspeitos, procurando capturar outros individuos que se acham foragidos.

CENSURA POSTAL E TELEGRAPHICA

RIO, 15 (A. M.) — O director do Departamento dos Correios e Telegraphos conferenciou com o ministro Macedo Soares, acerca do aperfeiçoamento da censura postal e telegraphica em todo o territorio nacional.

A' DISPOSIÇÃO DO MINISTRO DA JUSTIÇA

RIO, 15 (A. M.) — Foram postos á disposição do Ministro da Justiça o major Aguinaldo Caiado, capitão Pedro Costa Leite, capitão de corveta Moniz Freire, capitão tenente Helio Azambuja, afim de auxiliarem a execução do serviço de censura da imprensa.

Para molestias do FIGADO

PARIQUYNA

Efficaz nas ictericias, congestões hepaticas, angiocolites e manchas da pelle.

Renal

RENAL — acalma e não deprime.
RENAL — assegura o equilibrio do systema nervoso.
RENAL — regula a emoção.
Formula de eminente prof. Austregesilo, notavel especialista em doenças nervosas.

Distribuidores:
DROGARIA V. SILVA
R. Republica Perú, 64-60

Laboratorio:
AV. MEM DE SA', 272
A' venda em todas as pharmacias e drogarias

QUEM É CHIANG-KAI-SHEK

A PERSONALIDADE DO CHEFE SUPREMO DA CHINA — ESFORÇOS NO SENTIDO DE EVITAR A GUERRA — UMA ESTADA EM MOSCOU

Karl H. von WIEGAND

(Chefe dos correspondentes europeus do "International News Service")

'Copyright dos "Diarios Associados")

LONDRES — Setembro.

POR uma porta atrás do artistico escrinio chinez, em uma sala do quartel-general do alto conselho militar, em Nankim, entrou um homem, erecto como uma lança, e de estatura tendente a elevada para um chinez meridional. Era esguio com um pequeno bigode aparado, olhos obliquos, nos quaes o ardor transparecia.

Trajava um comprida tunica de sêda chineza, azul escuro, na qual não ostentava qualquer insignia ou condecoração. De aspecto dignificado, muito polido, como sómente sóem ser os chins, os japonezes e os hespanhoes, com os movimentos equilibrados, medidos, proprios dos militares.

O general Li-Nai, do Ministerio da Guerra, apresentou-me ao generalissimo Chiang-Kai-Shek, primeiro ministro e commandante em chefe.

Com raras excepções toda a crise nacional, qualquer que seja o paiz ou a raça, mais cedo ou mais tarde produz o homem que o povo olha, como o seu guia salvador, e ao qual confia a sua sorte como conductor.

Avultando da grande crise nacional na China, surgindo com a terceira invasão dos japonezes, nos ultimos quarenta annos, cuja importancia para a America e para a Europa ainda não está avaliada, plenamente, apparece a figura de Chiang-Kai-Shek, cuja idade, affirmam uns, é de 49 annos, emquanto outros dizem ser de 51

O seu verdadeiro nome é Chiang-Chung-Cheng. A maior parte dos nomes chinezes compõe-se de tres palavras. "Chiang Chieh-Shih" é assignatura, em caracteres chinezes, que elle appoz a uma photographia que me offereceu.

OS DICTADORES

Modesto, reservado, avesso ao tinir de espadas e ao toque de caixa, bem como aos falatorios ou ao fornecimento de materia para reclame e exhibição, que constituem as delicias de alguns dictadores europeus, Chiang-Kai-Shek, nome pelo qual e' conhecido, e que lhe mereceu a preferencia, actualmente alinha-se ao lado de Adolf Hitler, Benito Mussolini, Joseph Stalin, Kemal Ataturk, da Turquia, e Rez Khan, da Persia. Como todos elles, tambem o chefe chinez é um homem feito pelo seu esforço, saido da humildade, não tendo nascido como principe, porém como um homem do povo.

Os seus ardorosos adeptos olham-no como o "homem forte da China" e "o homem que nos salvará", combatendo, se isto for necessario, e usando a diplomacia, se esta se impuzer, no momento. Os seus inimigos, e elle tem muitos, ou então não se encontraria onde está, dizem que o "valor do homem está muito exaggerado".

O julgamento inexoravel do tempo e o veredictum caberão á Historia.

Poucos são aquelles dentre os grandes vultos da historia contemporanea que têm ascendido a escada da Fama e das realizações, com maior esforço do que este chinez. Sim, elle até escorregou para trás dois ou tres degrãos, uma ou duas vezes, porém immediatamente recomeçou a sua ascensão.

Nascido na pequenina aldeia de Kikow, perto de Genghwa, na provincia de Chellang o seu pae fallecera quando o menino apenas contava tres annos de idade. Alternativamente, foi estudante, revolucionario, secretario do dr. Sun-Yat-Sen, cognominado o "Pae da Republica Chineza; soldado, foi professor de sciencia e tactica militares, empregado bancario, corrector em Shanghai, general commandante em chefe, fundador do governo nacional chinez e seu presidente, e finalmente hoje primeiro ministro e generalissimo de todos os exercitos da China.

E' o chefe de uma população que regula entre 400 e 500 milhões de chinezes — um quarto dos habitantes da terra. Chamam-no o "marechal", embora jámais eu tenha ouvido dizer que lhe tenha sido conferido officialmente o bastão symbolico.

INSTRUCTOR ALLEMÃO

O generalissimo apenas falava japonez, além de sua lingua materna. Mais tarde, a sua brilhante esposa, que foi Soong Mei-Ling, ensinou-lhe muita cousa do idioma inglez. Chiang-Kai-Shek cursou, durante quatro annos, o Collegio do Estado Maior nipponico, em Tokyo, de sorte que conhece a psychologia daquelle povo, notadamente a do elemento militar.

O general Li-Nai serviu-me de interprete na entrevista que o generalissimo estava me concedendo tendo-se expressado este em phrases laconicas.

Deplorava a perda do coronel Max Bauer, de Berlim, o qual fôra o seu primeiro conselheiro militar. Dois annos antes, quando avistei-me com Chiang-Kai-Shek, este falara-me da necessidade que tinha de instructores militares estrangeiros, perguntando-me, ao mesmo tempo, se eu poderia indicar-lhe o nome de um official ou mesmo ex-official capaz de satisfazer ás suas exigencias, como principal conselheiro militar, e que lhe desse um estado maior estrangeiro.

Foi então que lhe suggeri dois nomes: o coronel Gonger, official do Exercito norte-americano, que fez parte do estado maior do general Pershing durante a Grande Guerra, e o coronel Max Bauer, a mão direita do general Ludendorff, e que estava ausente da Allemanha, como emigrado politico.

O generalissimo tomou a seu serviço o coronel Bauer, e disse-me que Bauer era exactamente tudo quanto eu lhe havia dito. O desventurado official falleceu, ao reprimir uma revolta perto de Hankow.

O militar germanico havia-me telegraphado um convite de Chiang-Kai-Shek, para que eu me dirigisse a Nankim. Ao chegar, encontrei já morto Bauer, e o marechal chinez perguntou-me se eu poderia recommendar-lhe alguem para substituir o seu mallogrado conselheiro militar.

Suggeri-lhe o general Hans Von Seeckt, chefe do estado maior do marechal von Mackensen, na Grande Guerra, e que posteriormente occupou o logar de ministro da Defesa na Republica Allemã. Von Seect occupou o cargo de principal conselheiro militar de Chiang-Kai-Shek, pelo espaço de um anno, porém, tendo enfermado, regressou á Allemanha.

Foi escolhido, como seu successor, o general von Falkenhausen, que agora serve como generalissimo da China. O commandante do seu corpo de guarda pessoal é igualmente um allemão, o capitão Stennes, que fugiu da Allemanha, depois do expurgo nazista, em 1934.

A POLITICA JAPONEZA

Chiang-Kai-Shek não alimentava illusões quanto aos sonhos imperialistas do Japão, bem como quanto ás ambições e á tendencia do espirito do elemento militarista nipponico, no sentido de tornar o Imperio do Sol Nascente a potencia excelsa na China, tornando-se, ao mesmo tempo, no continente asiatico, a força directriz.

O generalissimo esforçava-se pela unificação da China, e explicou-me, pela creação de um exercito verdadeiramente nacional, modernamente equipado e instruido, capaz de oppor uma resistencia efficaz se fosse atacado.

Falou-me, ainda, dos annos e das avultadas quantias que inevitavelmente seriam precisas para um paiz que dispunha de tão poucas rodavias, estradas de ferro e communicações. Em parte — disse-me — as suas esperanças fundavam-se no soerguimento da consciencia e do espirito nacional, por toda parte e simultaneamente no Imperio do Dragão Amarello.

O CRUZEIRO é lido em todo o Brasil. E' a revista da mulher e do lar e custa apenas 1$000, trazendo sempre a matria mais interessante que se possa desejar.

PRODUTO BRASILEIRO DOS LABS. RAUL LEITE — RIO

Para todas ás molestias os Laboratorios Raul Leite fabrica medicamentos de maxima eficiencia, com grande rigor cientifico e formulas sempre atualisadas. Procure conhece-los nas bôas farmacias

A ALFANDEGA DE SANTOS RENDEU CERCA DE 430 MIL CONTOS NOS NOVE PRIMEIROS MEZES DESTE ANNO

RIO, 15 (H.) — Nos nove primeiros mezes deste anno a renda da Alfandega de Santos foi de rs. 427.601:141$300. A da Alfandega do Rio de Janeiro 383.772:115$000; a da Recebedoria do Districto Federal de . . . . 266.525:032$300 e da Recebedoria Federal de S. Paulo de 202.010:865$200.

NENHUM RECURSO DAS DECISÕES DO TRIBUNAL DE SEGURANÇA

(Conclusão da 1ª pagina)

Em linhas geraes, além de outras, essas são as falhas que tornam, no meu entender, necessaria e urgente a reforma da lei que instituiu o Tribunal de Segurança Nacional."

A PRISÃO DO SR. PEDRO ERNESTO E DE SEU FILHO

Fizemos, finalmente, referencia ao coronel Costa Netto aos commentarios surgidos em torno da prisão dos srs. Pedro Ernesto e Odilon Baptista.

— "A respeito disso, posso assegurar que o governo não prendeu o sr. Pedro Ernesto e seu filho pela culpa e indicios que, respectivamente, determinaram a condemnação unanime do primeiro e a absolvição do segundo pelo Tribunal de Segurança. O ex-governador carioca e seu filho foram presos por actos que praticaram posteriormente aos seus julgamentos pela justiça especial. Nada tem a ver portanto, a decisão que proferimos nestes dois casos com a prisão, neste momento, daquelles dois accusados.

OPINIÃO DO SR. PEREIRA BRAGA SOBRE O RECURSO

Falando aos Diarios Associados sobre as modificações no Tribunal de Segurança o juiz Pereira Braga disse o seguinte relativamente ao recurso:

— "A dualidade de grãos de jurisdição, não é um caso constitucional indubitavel, mas ao menos é uma tradição nossa. Entendo que seria possivel estabelecer a "alçada", no sentido proprio de julgamento sem recurso, mas creio ser preferivel dar ao réo um recurso, mormente não tendo effeito suspensivo, e executando-se logo a sentença.

Alguem já lembrou uma solução acertada pela qual a primeira sentença seria proferida por um dos juizes do Tribunal, cabendo appellação para o Tribunal pleno, e ficando ou não sem voto no novo julgamento o prolator da primeira sentença."

ANTAGONISMO ENTRE O S. T. M. E O T. S. N.

E terminando diz o sr. Pereira Braga:

— "Uma coisa ficou evidente: é a possibilidade de inevitaveis choques dentro da lei actual entre o Supremo Tribunal Militar e o Tribunal de Segurança Nacional, de vez que os membros deste julgam "como juizes de facto, por livre convicção" e aquelles seguem o systema das provas legaes, tornando assim de variavel efficacia os energicos objectivos da creação do Tribunal de Segurança Nacional, que não precisaria de existir se tivesse de julgar por esta forma.

Se a intervenção do Supremo Tribunal Militar se considerar necessaria, em face da Constituição, o que é descabido discutir agora, será preciso limitar essa intervenção á apuração de nullidades processuaes ou por violação de lei expressa, para mandar o feito a novo julgamento pelo Tribunal de Segurança."

VICTORIA DOS LIBERTADORES EM ARROIO DO MEIO

PORTO ALEGRE, 15 (A. M.) — Em Arroio do Meio, nas eleições para tres vagas de vereadores á Camara Municipal, o Partido Republicano Libertador conseguiu eleger dois candidatos.

DE GRANDE IMPORTANCIA

PORTO ALEGRE, 15 (A. M.) — Empresta-se grande importancia á viagem do sr. Oswaldo Reutez por ser o mesmo elemento graduado da Frente Unica. Segundo se annuncia do Rio, corre ali, que o seu pensamento é contrario a qualquer modificação de rumo da campanha presidencial.

CONGRATULAÇÕES DA DEFESA SOCIAL ARGENTINA COM O PRESIDENTE DA REPUBLICA

BUENOS AIRES, 15 (A.A.) — A Junta Central da sociedade patriotica "Defesa Social Argentina" enviou ao sr. Getulio Vargas o seguinte telegramma:

"A Junta Central da "Defesa Social Argentina" resolveu associar-se ás homenagens prestadas no Rio de Janeiro, a 22 de agosto, aos que caíram em defesa das instituições e da civilização, tendo a honra de manifestar, tambem, a sua integral adhesão ás nobres palavras então pronunciadas por v. excia. quando disse que "as homenagens aos defensores das instituições são uma lição e uma advertencia, pois mostram que o Exercito, a Marinha e o povo, continuam, vigilantes e dispostos a proteger ás instituições de qualquer aggressão por parte de seus inimigos, assim como da indifferença dos commodistas, dos fracos e dos timidos". Estes conceitos, excellentissimo sr. presidente, nos despertaram a mais enthusiastica e patriotica emoção. Saudamos ao excellentissimo sr. presidente com a nossa mais alta e respeitosa consideração — A Junta Central de "Defesa Social Argentina".

CORAÇÃO, AORTA E DOENÇAS INTERNAS EM GERAL

Clinica do Dr. Geraldo de Andrade

Altos do Banco Auxiliar do Commercio

MUTILADO

As solennidades da "Semana da Creança"

AS FESTAS DE HONTEM — VISITA AS OBRAS DE CONSTRUCÇÃO DA ESCOLA PARA ANORMAES — HOJE SERA' O "DIA DA CREANÇA QUE TRABALHA" — O PROGRAMMA ORGANIZADO PELAS ESCOLAS TECHNICO-PROFISSIONAES — AS COMMEMORAÇÕES DE AMANHA

Proseguiram hontem, com as festas do *Dia da creança anormal*, as celebrações da *Semana da Creança*, iniciada nesta capital, no ultimo domingo, com grande brilhantismo, sob os auspicios do Departamento de Saude Publica, Liga Pernambucana Contra a Mortalidade Infantil, Juizado de Menores, Directoria Technica de Educação, Liga Contra a Tuberculose, Liga Pernambucana de Combate á Lepra e Rotary Club.

Das solennidades do dia destacou-se a visita das autoridades, pessoas de destaque social e jornalistas, ás 15 horas, á Escola para Anormaes, situada na Estrada d'Agua Fria.

Compareceram o representante do governo do Estado, major Coelho Lisbôa, dr. Luiz Delgado, secretario do Interior; dr. Duarte Filho, secretario da Fazenda; dr. Lauro Montenegro, secretario da Agricultura; dr. Lafayette Bandeira, secretario da Viação e Obras Publicas.

Receberam os visitantes os drs. Rodolpho Aureliano, René Ribeiro, José Lucena, Alcides Codeceira, Pedro Cavalcanti, membros do Departamento Feminino da Liga de Hygiene Mental e demais associados.

Foram percorridas as diversas dependencias do estabelecimento — salas de aulas, anphi-theatro, gabinetes para applicação de testa pedagogicos, psycologicos e outros exames, refeitorios, dormitorios, bibliotheca, etc. As obras estão bastante adeantadas. O edificio acha-se com os pavimentos, de suas duas alas, previstos no projecto de construcção, inteiramente levantados. Faltam apenas o ladrilho e revestimento interno e externo dos dormitorios, ladrilho da ala menor, installações sanitarias, banheiros e outras pequenas obras complementares.

Presentemente está paralysada a construcção em virtude de se se terme exgottado os recursos financeiros de que dispõe a Liga de Hygiene Mental.

Conta a directoria dessa associação, poder reencetar, em breve, os trabalhos, mercê do auxilio official e particular.

Após percorrer as dependencias da Escola para Anormaes, os visitantes se demoraram em palestra com a directoria da Liga sendo servido, nessa occasião, ligeiro "lunch", por membros do Departamento Feminino.

O PROGRAMMA DE HOJE

Será celebrado hoje o *Dia da creança que trabalha*.

A's 12,30 horas occupará o microphone do Radio Club, para fazer a palestra do dia, o dr. José Lucena, director da Educação.

A's 14,30 horas se realizarão uma festa nas Escolas Technico-Profissionaes, tomarão parte, tambem, o Lyceu Industrial de Pernambuco.

Cumprir-se-á o seguinte programma: 1 — *Ovo na colher* — Alumnas da E. T. P. F.; 2 — *Centopeia* — Alumnos da E. T. P. M. e do Lyceu Industrial; 3 — *Linha na agulha* — Alumnas da E. T. P. F.; 4 — *Corrida de saccos* — Alumnos da E. T. P. M. e Lyceu Industrial; 5 — *Quebra-pote* — Alumnas da E. T. P. F.; 6 — *Luta de travesseiros* — Alumnos da F. T. P. M. e Lyceu Industrial; 7 — *Cabo de guerra* — Alumnos da E. T. P. M. e Lyceu Industrial.

Entrega dos premios aos vencedores — Distribuição de bombons, bolos e gazozas.

Sessão cinematographica no Auditorio da Brigada Militar, ás 17 1|2 horas: 1 — Jornal Estrangeiro; 2 — Desenho animado; 3 — Camara lenta; 4 — *Folia de piratas*, comedia em 2 partes; 5 — *Gordo e o Magro*, comedia em 2 partes.

Na matriz do Cordeiro haverá, ainda a cerimonia do baptismo.

AS FESTAS DE AMANHA

Amanhã será silennizado o *Dia da creança hospitalizada e asylada*.

Constará de visitas a varios estabelecimentos hospitalares, com distribuição de doces, bombons, chocolates e brinquedos ás creanças recolhidas.

Foram organizadas as seguintes commissões, constituidas de damas da nossa sociedade, para distribuição dos brindes:

JUVENATO D. VITAL — Sras. Fredo Riether, Walter Riether, Herbert Daniel, Carl Mehr, A. Moreira e H. Simonsen.

PREVENTORIO BRUNO VELLOSO — Sras. Marcel Guignard, Pedro Vasone, J. A. Husband, T. E. Lee, Bodo Sonntag e José Mariano Carneiro Pessôa.

ESCOLA PADRE LYRA — Sras. Selva Junior, Arsenio Tavares, Carmen Souza Leão, Severino Pinheiro, Baptista da Silva, Anthero Vieira da Cunha, Flavio Praga e Corina Costa.

CASA DA PROVIDENCIA — Sras. Pereira Borges, Joaquim Carmo Almeida, Aguinaldo Lins, A. J. Arute, Ernesto Odheimer e Jorge Martins.

COLLEGIO DA ESTANCIA E JARDIM DOS POBREZINHOS — Sras. Trindade Henriques, Armando Silveira, Lessa de Andrade, Oscar de Britto, Renato Silveira, Carlos Rios, Diogo Cabral e sta. Ivanise Rodrigues.

COLLEGIO SANTA THEREZA — Sta. Zezina Guimarães, sras. Frederico Mindelo, Antonio Cavalcanti Oliveira, Antonio Lima e Vicente Lima.

ESCOLA PADRE MACHADO — Sras. Oscar Coutinho, Robalinho Cavalcanti, Octavio de Freitas, Azambuja Villanova, Rodrigues Carvalho Lisbôa, Rogaciano de Mello, Luiz Salazar, Luiz Péres e Adelino Gonçalves.

COMPANHIA DE CARIDADE — Sras. Dias Lins, José Medicis, Renato Farias, Luiz Estevam de Oliveira, Horacio Fonseca, Isaac Gondim, J. Pinheiro, Duarte Filho, Lauro Montenegro, Lafayette Bandeira e sta. Maria José Montenegro.

ESCOLA S. SEBASTIÃO — Sras. Luiz Cacerda de Almeida, Antonio Brennand, A. Smith, Manoel de Britto, Felippa Uchôa Cavalcanti, stas. Leó Fonseca e Lucia Fonseca.

ASYLO MAGALHAES BASTOS E ABRIGO S. THEREZA DE JESUS — Sras. Alfredo Medeiros, José Bandeira de Oliveira, Raymundo Moura, stas. Berenice Bandeira e Helena Pinheiro.

Os promotores da *Semana da Creança* estão pedindo que os bombons, doces e brinquedos sejam enviados á "Casa da Creança", á avenida João de Barros, 800, até ás 10 horas de hoje.

ESCOLA RURAL ALBERTO TORRES

Hontem, *Dia do Professor*, foi feriado escolar.

Para hoje a directoria desse estabelecimento de ensino organizou o seguinte programma:

Dia da creança rural — Festa no campo. Ornamentação pelas creanças de todas as ferramentas agricolas. Quarenta minutos de trabalho agricola em conjuncto, ao som de canticos, risos e danças regionaes.

Colheita de merenda farta e succulenta, no campo por elle plantado. Cosinha improvisada á sombra das arvores e preparo de pratos: macacheira cozida, batata assada, guizado de verdura, doces.

AS COMMEMORAÇÕES EM OLINDA

Festejou-se hontem em Olinda, como parte do programma das solennidades da *Semana da Creança*, o *Dia do escolar*.

Pronunciou a conferencia do dia, ás 17 horas, no Cine-Olinda, o conego Xavier Pedrosa.

Fez-se ouvir o Orpheão das Escolas Municipaes. Foi exhibido um film educativo.

As festas proseguirão na seguinte ordem:

Hoje — *Dia da creança asylada* — ás 17 horas, conferencia pelo conego Xavier Pedrosa e audição do Orpheão das Escolas Municipaes. Será exhibido um film educativo.

Segunda-feira — *Dia da creança hospitalizada* — A's 9 horas, no "Hospital Hermann Lundgren", conferencia pelo dr. Julio Lopes.

A TURMA CONCLUINTE DO GYMNASIO PERNAMBUCANO VISITOU GURJAHU'

Realizou-se hontem a visita que os alumnos da 5ª. serie do Gymnasio Pernambucano fizeram á represa de Gurjahú.

A partida se effectuou ás 6 1|2 horas. Seguiram cerca de 30 alumnos que visitaram as diversas installações da usina para abastecimento dagua á cidade, secções onde se encontram os filtros, systema de canos para distribuição, além dos pontos mais pittorescos do sitio.

Foram batidas varias chapas photographicas.

Os gymnasianos regressaram ás 16 horas.

Flagrante da partida dos alumnos do Gymnasio Pernambucano para o pic-nic realizado, hontem, em Gurjahu'

A INTERVENÇÃO FEDERAL NO DISTRICTO EM DISCUSSÃO NA CAMARA

FALOU A RESPEITO O SR. SAMPAIO CORREIA — NO REINO DOS PEIXES DO PADRE VIEIRA

RIO, 15 (A. M.) — O projecto approvando a intervenção no Districto entrou em discussão, no plenario da Camara. Falou o sr. Sampaio Corrêa, que disse o seguinte:

"Sr. presidente — No seu parecer sobre o decreto de intervenção no Districto Federal, o illustre senhor Negrão de Lima assim conclue as suas considerações, em apoio do acto praticado pelo Poder Executivo e ora submettido ao julgamento da Camara: — "Já vem por ahi eriçado, segundo a velha imagem, o oceano das paixões partidarias. Não admira, pois que, como calculo, muitas lamentações venham agora a ser proferidas com estrepito, por intenção da autonomia do Districto. Mas os que verdadeiramente amam esta cidade e têm os olhos cheios do seu deslumbramento, esses não se illudem com o rumor que sóbe do seio das aguas. Aquelles peixes roncadores, que o padre Vieira immortalizou no celebre Sermão de Santo Antonio, pódem roncar muito. Mas o seu ronco não é o grande ronco do mar." O nobre deputado mineiro, sr. presidente, é uma intelligencia lucida e juven, que sinceramente admiro. Para quem, como eu, perlustrou um largo periodo de vida parlamentar, podendo, através de legislaturas — de tempos e ambientes diversos, — cotejar os valores que nellas se têm succedido, é profundamente confortador reconhecer, na nossa actual phase politica, a existencia de personalidades que, como a do illustre relator do parecer citado, resaltam por qualidades nitidas e brilhantes. Essa minha sincera admiração ao talento do nosso nobre collega — sommada á differença de idade e de experiencia de vida publica, que entre nós dois medeia — dá-me o direito de corrigir os termos finaes do seu parecer, por mim aqui inicialmente citados.

O ESPADARTE

Voltando-se s. exc. para o mar, a exemplo de Santo Antonio e do padre Antonio Vieira, quando falavam aos peixes — mas com o sentido nos homens — preferiu elle verberar, iradamente, apenas os inoffensivos peixes roncadores, cujas lamentações já parece adivinhar. No proprio meio acquoso, entretanto, seguindo a lição de Antonio Vieira, seria preferivel descobrir outros especimens, mais merecedores da cólera e da preoccupação dos espiritos patrioticos.

Ha, por exemplo, o espadarte, que absolutamente não ronca "porque — explica-nos o grande pregador, — quem tem muita espada tem pouca lingua. Pois não ha, com effeito, o espadarte da politica, que se compraz nas medidas de violencia, golpeando as instituições e as tradições republicanas, sem maior gasto de palavra? Ha, ainda, os peixes pegadores, — as rêmoras, — que por astucia não roncam, mas se pegam ao costado dos outros peixes, e jámais os desaferram. Pois não ha como elles, os pegadores ou rêmoras da politica que, já ao tempo do jesuita lusitano, rodeavam os vice-reis ou governadores e saiam com estes quando se cansava a fortuna de lhes favorecer as arbitrariedades e a tyrannia? Pois não conta o mesmo padre Vieira, ás rêmoras humanas, a sorte daquelles peixes que se pégam ao tubarão, e são com elles pescados? Considerae, pegadores vivos, como morrem os outros, que se pegaram áquelle peixe grande, e por que? O tubarão morreu porque comeu. Elles morreram pelo que não comeram. Pode haver maior ignorancia que morrer pela fome e bocca alheias?"

O POLVO

Ha, até, o silencioso e discreto "irmão polvo", contra o qual já tinha Vieira as suas queixas e grandes: "O polvo, com aquelle seu capello na cabeça, parece um monge; com aquelles braços extendidos, parece uma estrella; com aquele não ter osso nem espinha parece a mesma brandura e a mesma mansidão. Pois não é justamente este o retrato do polvo da politica, com o seu capello de monge, os seus raios de estrella, a sua brandura e risonha mansidão, mas que, "debaixo desta apparencia tão modesta ou desta hypocrisia tão santa..., é o maior traidor no mar?" Que dizer, em verdade, desse polvo a intervir, como os seus longos braços sugadores, pelos dominios das ondas, e a mudar de côr, não por gala, como o cameleão, mas por artificiosa malicia? Elle se faz branco, na areia quieta da politica; pardo, quando o mar revolto invade a praia e traz o lodo pardo; e, até, parece que, se necessario, se tornará verde, da cor do limo. E' o grande inimigo esse "irmão polvo", — diz-nos o padre Antonio Vieira, indignado de ver exercitar-se, com tanto damno do bem publico, um monstro tão dissimulado, tão fingido, tão astuto...

Não cabe, portanto sr. presidente, á honrada maioria da Commissão de Constituição e Justiça, tão colerica investida "a priori" contra uns simples e inoffensivos roncadores, quando nenhuma repulsa lhe merecem a politica do espadarte e a politica do polvo.

A GRECIA ANTIGA

Eu por mim sinceramente lamento que ella tenha procurado defender e justificar um acto tão indefensavel e tão injustificavel como esse, de descabida intervenção do Poder Executivo nas coisas do Districto Federal. Contra elle, protestei desta tribuna, assim que foi praticado, chegando então a citar, — ao me referir á Exposição dos Motivos da Intervenção — os conhecidos versos de Eduardo Garrido, no seu **Joven Telemaco**: — "dizer assim, como tanta ronha, chega a ser pouca vergonha." Em verdade, aquelle documento faz-nos lembrar certos condemnaveis principios philosophicos da Grecia antiga, contra os quaes Cicero precavia seu filho Marco. Parece que o governo, ao tomar e justificar a medida em apreço, partiu da consideração de que a lei da vida é uns se devorarem aos outros, e de que, — como já observava o mesmo padre Vieira, naquelle mesmo sermão, em bôa hora citado pelo illustre sr. Negrão de Lima, — não só "os tapuias se comem uns aos outros", mas "muito mais se comem os brancos". Se essa é a lei da vida — terá dito o governo — para que procurar encobril-a com as vestes do decoro? Já era essa a attitude dos da escola de Antistenes, no sentido historico e philosophico della, não no sentido vulgar, que é como que uma caricatura do primitivo conceito. Esse sentido historico e philosophico precisa-o bem um grande historiador moderno, H. Wells, quando observa, sensatamente, que o homem commum prefere o caminho facil até onde possa ser seguido, sem cuidar de prever o "becco sem saida", onde os acontecimentos o encafuarão, afinal. Os daquella escola sr. presidente, por caminhos faceis embora, buscavam a virtude, é certo (e nisso nessa procura, bastante se differençavam dos seus actuaes discipulos), mas não buscavam o decoro (e, nisso, não se differençavam dos de hoje) e opinavam que o que é natural, deve ser apresentado sem disfarce. Ora, — retruca Cicero, — a propria "attitude, a maneira de andar, de sentar, de deitar; a physionomia, o movimento dos olhos; o das mãos; tudo; tudo tem o seu decoro", e por isso verberava os Antistenicos porque os inimigos do pudor devem ser condemnados, pois com elles não podem coexistir o recto e o honesto; cynicorum vero ratio total est ejicienda; est enin inimica verecundiae, sine qua nihil rectum esse potest, nihil honestum."

OS ACTOS DA CAMARA MUNICIPAL

Entra, então, o sr. Sampaio Corrêa na parte narrativa do seu discurso, demonstrando que os actos imputados á Camara Municipal como attentatorios da Lei Organica do Districto, ou não existem, em grande numero de casos, ou foram interpretados de modo capcioso. Analysa pormenorizadamente, cada um desses actos, evidenciando a maneira sophistica por que foram elles apreciados na Exposição de Motivos e no parecer da Camara.

Ora — diz elle, em seguida — se não têm fundamento as accusações levantadas, a intervenção não cabia, certamente. Dispensavel se torna, portanto, o estudo da parte doutrinaria. Por isso, considera-se dispensado de apreciar o decreto de intervenção desse ponto de vista. Aliás, esse estudo é dispensavel, em face dos brilhantes trabalhos de Alcantara Machado, no Senado, e Waldemar Ferreira, na Camara.

Prefere, na doutrina, ficar com tão notaveis professores de direito, a acompanhar o parecer politico do sr. Negrão de Lima. Aliás, os dois professores sustentam as mesmas theses que já foram expostas, brilhantemente, por Prado Kelly, Irineu Machado, João Mangabeira, Herculano de Freitas e Epitacio Pessôa. Está em bôa companhia, portanto.

O SAL E' BOM

Passa então, o sr. Sampaio Corrêa á peroração do seu discurso, dizendo:

— "Julgo, sr. presidente, haver demonstrado que a intervenção no Districto Federal foi um acto arbitrariamente praticado e apresentado antisthenicamente, isto é, de accordo com aquelles condemnaveis principios da escola de Antisthenes, que Cicero tão acerbamente verberou. Tudo tem o seu decoro. O illustre sr. Negrão de Lima, propondo-se a defender esse acto, tentou, em vão, apresental-o sob um aspecto mais decoroso. Admirador do padre Antonio Vieira, lembrou-se, talvez s. exc. de que o jesuita lusitano considera os pregadores o sal da terra: "Vos estis sal terrae" — diz elle, citando as Escripturas. "O effeito do sal é impedir a corrupção" — accrescenta. Mas o nosso illustre collega devêra attentar para um outro passo do citado sermão: — "Quando a terra se vê tão corrupta como está a nossa havendo tantos nella que têm o officio de sal, qual será ou qual póde ser a causa desta corrupção? Ou é porque o sal não salga, ou porque a terra não se deixa salgar." Longe de mim, sr. presidente, acceitar a primeira parte da alternativa assim apresentada pelo padre Vieira. Não ha de ser defeito do sal. O sal é bom, como de inicio resalvei, ao reconhecer, com sinceridade e com justiça, no joven e nobre deputado mineiro, qualidades nitidas e brilhantes. E', portanto, a terra que se não deixa salgar. Porque não é propriamente terra, sr. presidente. Não é substancia mineral. E' materia organica, e já putrefacta. Não ha sal que valha."

Se v. ex. deseja um bello modelo de vestido ou de chapéo, procure no O CRUZEIRO, a revista leader do Brasil. O CRUZEIRO custa 1$000

APONTADAS POR DOIS GENERAES PORTUGUEZES AS DEFICIENCIAS DE QUE SE RESENTE O EXERCITO

"E' BOM LEMBRAR QUE NUNCA SE FEZ NADA EM PORTUGAL QUE NAO FOSSE A' CUSTA DO EXERCITO" — MANOBRAS MILITARES

LISBÔA, 15 — O general Moraes Sarmento, commandante chefe das manobras do Alemtejo e os officiaes do grande quartel general de campanha que partiram de Lisbôa, de automovel, chegaram a Evora e foram immediatamente ao quartel general da Quarta Região Militar, onde se realizou uma cerimonia em sua honra, com a presença das autoridades civis e militares locaes.

POLITICA DE RESURGIMENTO DO EXERCITO

O general David Rodrigues, commandante da Região, pronunciou uma allocução em que, dirigindo-se ao general Sarmento, disse:

— "Os officiaes que aqui se encontram não são apenas subordinados, mas tambem admiradores de v. exc."

E accrescentou:

— "O Exercito tem falta de muitas coisas. Todos sabem que a politica de resurgimento do Exercito não foi ainda realizada. Esta ha de fazer-se gradualmente, mas faltam ainda muitas coisas. Nesta Região, entre as deficiencias a apontar, destaca-se a falta de officiaes."

O QUE CUMPRE LEMBRAR

O general Sarmento respondeu:

— "Falta-nos muito, quer em material, quer em pessoal, quer em preparação, mas disso nenhuma culpa tem o Exercito. Felizmente, o governo pensa que é necessario sair desse periodo de estagnação."

O general Moraes Sarmento termina assim:

— "E' bom lembrar que nunca se fez nada em Portugal que não fosse á custa do Exercito."

O general Sarmento visitou á tarde os acampamentos e á noite partia, em companhia dos officiaes para o grande quartel general de Villa Viçosa, onde se installará o quartel general das manobras.

O batalhão da Legião Portugueza deixou hoje esta capital para tomar parte nas manobras do Alemtejo.

EMBARQUE DE TROPAS

LISBÔA, 15 (U. P.) — Foi iniciada no Alemtejo a concentração das tropas que participarão das manobras de outomno.

O general Moraes Sarmento, commandante em chefe das operações, seguiu, hontem, de automovel, para Evora, acompanhado dos officiaes ajudantes de ordens e integrantes do estado maior.

Depois de ter palestrado em Evora com as autoridades militares, o general Moraes Sarmento seguiu para Villa Viçosa, onde será installado o seu quartel general.

O embarque das tropas tem sido levado a effeito na melhor ordem, sem incidentes, apesar das fortes chuvas.

OCCUPAÇÃO DO TERRITORIO

O periodo de occupação do territorio termina hoje, com a chegada das ultimas forças.

As manobras, porém, iniciar-se-ão depois de amanhã, quando serão postas á prova a competencia dos chefes, as qualidades da tropa e a efficiencia do material.

De Lisbôa e varias localidades da provincia continuam dirigindo-se para Estremoz, pelas estradas de ferro e de rodagem, numerosos nucleos de tropas.

Apesar de se achar completamente alagado pelas chuvas o terreno em que serão desenvolvidos os themas militares, os soldados mostram-se animados.

EXPLORAÇÕES EM TORNO DA EMIGRAÇÃO PARA O BRASIL

LISBÔA, 15 (U. P.) — O jornal *Republica* publica uma chronica carioca firmada por Manoel Azevedo, dizendo que a immigração portugueza para o Brasil, e especialmente para São Paulo, está sendo objecto de explorações por parte de aventureiros famintos, affirmando que a companhia colonizadora de Itaquerê, como agente recrutador da Directoria de Terras, Colonização e Immigração, está commettendo fraudes e desrespeitando desta forma o contracto firmado com o governo portuguez.

O articulista termina condemnando as actividades do chefe Pinheiro Machado, accrescentando ser necessario a bem dos interesses dos immigrantes, revogar-se o contracto e conseguir-se embarques livres para os agricultores portuguezes, afim de que os mesmos possam procurar em São Paulo as fazendas que mais lhes agradem.

FUGINDO DE SHANGHAI

LISBÔA, 15 (U. P.) — Informam de Macáo que muitos portuguezes residentes em Shanghai se refugiaram naquella possessão ultramarina, fugindo assim aos riscos decorrentes da guerra.

O governador ordenou rigorosissimas medidas prophylacticas, tendentes a evitar a propagação da cholera, que no momento victima numerosas pessoas em Hong-Kong e na China.

ELOGIADO PELO MINISTRO DA EDUCAÇÃO

LISBÔA, 16 (U. P.) — O ministro da Educação elogiou por uma portaria especial o sr. Antonio Pereira Ignacio, salientando a notavel obra de educação e assistencia que generosamente tem desenvolvido em beneficio da freguezia de Baltar, conselho de Paredes de Coura.

PRESOS OS AUTORES DE AUDACIOSO ASSALTO

PORTO, 16 (U. P.) — Foram presos nesta cidade Eduardo Cabral, Antonio Henriques Pereira e José Ferreira Pimão, autores do audacioso assalto occorrido na parochia de Picoa, onde invadiram a residencia de Adelaide Conceição, a qual maniatiaram, carregando dinheiro e ouro no valor de 23 contos.

A quadrilha tinha a sua séde em Mangualde, de onde se deslocava em automoveis para outros pontos distantes, afim de exercer as suas actividades.

DESASTRE DE AUTOMOVEL

LISBÔA, 15 (U. P.) — Nas proximidades de Pedras Salgadas despenhou-se num desfiladeiro um automovel, do que resultou ficarem feridas seis pessoas.

FALLECIMENTO

LISBÔA, 16 (U. P.) — Falleceu no Porto, o conhecido medico Alberto Augusto Pinto.

SERVIÇO RADIO-TELEPHONICO PARA A FRANÇA

LISBÔA, 16 (H.) — O serviço radiotelephonico entre a França e Portugal começou a funccionar hontem, das 16 ás 17 horas e 45.

CONDEMNADOS PELO TRIBUNAL MILITAR

LISBÔA, 15 (H.) — O Tribunal Militar Especial condemnou João Pereira de Carvalho, accusado de participar das ultimas desordens na Madeira, a sete annos de exilio e privação de todos os direitos politicos durante dez annos e os demais accusados a penas que variam de 12 a 22 mezes de prisão correccional.

VON BLOMBERG EM PONTA DELGADA

LISBÔA, 15 (H.) — O general von Blomberg, ministro da Guerra da Allemanha, chegou a Ponta Delgada, onde passará as ferias no pittoresco logar das Furnas.

DA PARAHYBA

Será definitivamente construida a barragem Vacca Brava — Adiado o concerto de Carmen Camara

JOÃO PESSÔA, 15 (D. P.) — Pelo inspector de Obras Contra as Seccas foi determinada a construcção definitiva da barragem Vacca Brava, no municipio de Areia.

VISITOU A CADEIA PUBLICA

JOÃO PESSÔA, 15 (D. P.) — O sr. José de Miranda Henriques, juiz de execuções criminaes, visitou hontem a Cadeia Publica, em companhia do escrivão, sr. Carlos Neves da Franca.

ESTEVE EM JOÃO PESSÔA, O DEPUTADO EMILIO DE MAIA

JOÃO PESSÔA, 15 (D. P.) — Esteve hontem nesta capital, em visita a d. Santino Coutinho, arcebispo de Maceió, o deputado alagoano Emilio de Maia.

NO DOMINGO REALIZAR-SE-A' A PROCISSÃO DO ROSARIO

JOÃO PESSÔA, 15 (D. P.) — Está marcada para o proximo domingo, ás 16 horas, a procissão promovida pela parochia do Rosario em honra do seu patrono.

O GOVERNADOR DO ESTADO VISITOU A "USINA SANTA RITA"

JOÃO PESSÔA, 15 (D. P.) — O governador Argemiro de Figueiredo, a convite do sr. Flavio Ribeiro, visitou hontem a "Usina Santa Rita", de propriedade deste ultimo, presidente da Associação Commercial da Parahyba.

O sr. Flavio Ribeiro offereceu um lunch ao sr. Argemiro de Figueiredo e comitiva.

VOTOS DE CONGRATULAÇÕES PELA REDUCÇÃO DA TAXA CAMBIAL SOBRE O ALGODÃO

JOÃO PESSÔA, 15 (D. P.) — Na sessão de hoje da Assembléa Legislativa foram approvados votos de congratulações ao presidente da Republica, governador do Estado, presidente da Associação Commercial e deputado Pereira Lyra pela reducção da taxa cambial sobre o algodão.

APPROVADO O PARECER SOBRE O MEMORIAL DO C. E. P.

JOÃO PESSÔA, 15 (D. P.) — Foi approvado na sessão de hoje da Assembléa o parecer da Commissão de Educação sobre o memorial do "Centro Estudantil Parahybano".

SERA' CONSTRUIDO UM SANATORIO PARA TUBERCULOSOS

JOÃO PESSÔA, 15 (D. P.) — Foi approvado em discussão unica, na Assembléa Legislativa, o projecto que autoriza o governo a contractar a construcção e installação de um sanatorio para tuberculosos.

NOMEAÇÃO NA SECRETARIA DA FAZENDA

JOÃO PESSÔA, 15 (D. P.) — O sr. Abelardo Jurema foi designado para occupar o cargo de ajudante do procurador dos Feitos da Fazenda.

MISSAS EM MEMORIA DO CEL. IGNACIO EVARISTO

JOÃO PESSÔA, 15 (D. P.) — Amanhã, ás 7 horas, serão resadas varias missas na Cathedral Metropolitana por alma do coronel Ignacio Evaristo.

ADIADO O CONCERTO DE CARMEN CAMARA

JOÃO PESSÔA, 15 (D. P.) — Foi adiado para a proxima terça-feira o concerto da pianista Carmen Camara.

SOCIEDADE ACADEMICA DE MEDICINA

A SOLENNIDADE DE HONTEM EM COMMEMORAÇÃO AO "DIA DO PROFESSOR"

Commemorando o **Dia do Professor**, a Sociedade Academica de Medicina realizou hontem, ás 20 horas, no salão nobre do Departamento de Saude Publica, uma sessão solenne do seu "Curso de Conferencias Medicas".

Presidiu a reunião o acad. Djalma Barbosa, secretariado pelos acads. Carlos Aranha de Moura e Feliciano Jorge de Araujo.

Pronunciaram conferencias o prof. Alvaro de Figueiredo e o acad. Ernani Bergamo, que se occuparam, respectivamente, dos themas: **"Prophylaxia anti-malarica nos paizes do mediterraneo"** e **"Da othorhynolaryngologia na infancia"**.

Em seguida o acad. Djalma Barbosa, presidente da S. A. M., fez entrega, em nome da directoria, dos diplomas de socios honorarios dos professores Jorge Lôbo, Alvaro de Figueiredo e Bezerra Coutinho.

Discursou, saudando os novos socios honorarios, o acad. **Floriberto** Carnejo do Amaral, orador da S. A. M. Agradecendo, falou o prof. Bezerra Coutinho que teve palavras muito elogiosas á actuação que vem mantendo a Sociedade Academica de Medicina, cumprindo um bello programma de cultura em nosso meio, elogiando os seus dirigentes.

Por fim, o presidente congratulou-se com a realização da solennidade de hontem, convidando os presentes a assistirem á sessão do "Curso de Conferencias Sociologicas", no proximo dia 18, na qual conferenciarão o prof. Andrade Bezerra e o bacharelando Everardo Guerra.

— A Secretaria da S. A. M. solicita dos srs. socios inscriptos para o 1.º Congresso Interno, a realizar-se na proxima quinzena, a darem o thema dos seus trabalhos até hoje á tarde, procurando com este fim o 1.º secretario, acad. Carlos Aranha de Moura, na Faculdade de Medicina.

THEATRO

O vesperal de amanhã, no Santa Isabel — O espectaculo, quarta-feira, pela campanha destroyer "Guararapes"

Italo Bertini

O *Grupo Gente Nossa* está preparando dois espectaculos, para amanhã e quarta-feira proxima, no *Theatro Santa Isabel*.

O de amanhã, em vesperal, começando ás 15 horas, será com a peça comica em 3 actos GREVE GERAL, original de Joaquim Discenta e dedicado aos alumnos do *Grupo Escolar Maciel Pinheiro* como applausos ao desempenho que os mesmos deram á revista COUSAS DO MEU BRASIL, sendo-lhes reservada a primeira ordem de camarotes.

As demais localidades serão vendidas nos preços do costume, com abatimento para creanças maiores de 5 annos, pois menores dessa idade não podem comparecer á casas de diversões, por força de lei.

— Na quarta-feira, 20, o *Gente Nossa* dará um espectaculo de despedidas, tendo de seguir sexta-feira para Maceió afim de estrear sabbado no *Theatro Deodoro*, que já lhe foi cedido pelo governo alagoano, devendo lá realizar uma temporada, dando parte da renda em beneficio da campanha pró-destroyer promovida pelo coronel Azambuja Villa nova, inspector desta Região Militar.

O espectaculo de quarta-feira, no *Theatro Santa Isabel*, será em favor da caixa pró-destroyer Guararapes.

Toda a lotação do theatro será entregue á commissão pró-destroyer.

Uma reunião, na segunda-feira, para tratar dos estatutos e construcção do theatro do "Gente Nossa"

Sob a presidencia do deputado Humberto Moura haverá segunda-feira, ás 20 1|2 horas, no salão do *Theatro Santa Isabel*, uma reunião dos socios do *Grupo Gente Nossa* para discussão dos novos estatutos sociaes e troca de idéas acerca da construcção do edificio do mesmo *Grupo* no terreno que lhe foi cedido recentemente pela Prefeitura do Recife, no bairro de Santa Antonio.

A' referida reunião, poderão comparecer todos os que se interessarem pelo theatro em Pernambuco, só podendo, entretanto, discutir os estatutos, os actuaes socios, os membros da commissão pró-theatro e os que, durante a reunião, se inscreverem no quadro social, pagando a respectiva jóia.

REJEITADA A QUEIXA CONTRA O SR. SYLVIO DE CAMPOS

O sr. Alberto Americano recorreu para a Côrte de Appellação

S. PAULO, 15 (A. M.) — O segundo promotor publico, sr Barros Penteado apresentou denuncia, ha varios dias, contra o sr. Sylvio de Campos, como autor dos ferimentos feitos na pessôa do sr. Alberto Americano, durante o tiroteio havido na redacção do "Correio Paulistano".

O delicto foi classificado como ferimento leve, sendo, mais tarde, providenciado um exame de sanidade na pessôa da victima por precatoria remettida para Santos.

Acaba de chegar o resultado dessa providencia. Os peritos que examinaram o sr. Alberto Americano responderam affirmativamente os quesitos, não considerando graves os ferimentos, ficando de pé a classificação anterior.

Não se conformando com o despacho, que não recebeu a queixa pre apresentou contra o sr. Sylvio de Campos, por ferimentos que recebeu, o sr. Alberto Americano recorreu para a Côrte de Appellação.

SEGUE HOJE PARA O RIO O ESCRIPTOR GILBERTO FREYRE

Tendo regressado ha dias da Europa, aonde fôra em commissão do governo federal, segue hoje, a bordo do **Comte Grande**, para o Rio o escriptor Gilberto Freyre.

Sua demora será breve, devendo estar de volta, no proximo mez de novembro.

EXPOSIÇÃO PECUARIA DE BAGE'

AS VENDAS SOBEM A MAIS DE MIL CONTOS

PORTO ALEGRE, 15 (A. M.) — As vendas até hoje da Exposição de Pecuaria de Bagé sobem já a mais de mil contos.

Esperam-se ainda vultosos negocios.

Artes e Artistas

COMPANHIA "BERTINI-BONI" NO SANTA ISABEL

A Companhia Italiana de Opereta Bertini-Boni estreará no "Santa Isabel", no proximo mez de novembro, com o **Conde de Luxemburgo**, em que Italo Bertini, crea o Principe Basilio e Franca Boni interpreta Angela Didier. Alba Regina será Juliéta Varmont.

O MENOR annuncio, no MELHOR jornal, implica na MAIOR reclame

EM MISSÃO SCIENTIFICA

LONDRES, 15 (H.) — Chegou hoje a esta capital o prof. Carlos Botelho que vem em missão scientifica fazer pesquisas no Instituto do Cancer.

DIARIO DE PERNAMBUCO
DIARIO DE PERNAMBUCO S. A.
Director: Dario de Almeida Magalhães
Director-gerente: José Bandeira de Oliveira
Endereço: Praça da Independencia
Recife — Telegrammas: DIARIOPE
Telephones: Escriptorio 6027
Redacção, 6059

EXPEDIENTE

A correspondencia de ordem commercial deve ser exclusivamente endereçada ao Director-gerente.

Para annuncios procure o DEPARTAMENTO DE PUBLICIDADE pessoalmente ou pelo phone 6027.

ASSIGNATURAS

Anno — 55$000 Semestre — 30$000
(Nos paizes signatarios da Convenção Postal Pan-Americana):
Anno — 88$000 Semestre — 42$000
(Nos paizes signatarios da Convenção Postal Universal):
Anno — 138$000 Semestre — 78$000
AS ASSIGNATURAS SÃO PAGAS ADEANTADAMENTE.

SUCCURSAL EM PARIS: Societe Mutuelle de Publicité, Rue Sougemon, 14; SUCCURSAL NO RIO DE JANEIRO: A Herrera, Rua Rodrigo Silva, 11-1º, Phone, 22-0350; SUCCURSAL EM S. PAULO: Libero Badaró, 24-2º Phone 2-0715; SUCCURSAL EM MACEIÓ: dr. Diegues Junior, Rua do Commercio, 178; SUCCURSAL EM JOÃO PESSÔA: Hugobrando Moraes, Rua Maciel Pinheiro, 74-1º; SUCCURSAL EM NATAL: Mario E. Lyra Av. Tavares de Lyra, 95, 1º andar; SUCCURSAL EM CAMPINA GRANDE (Parahyba): João Souto, Praça do Rosario, 76-2.

Avisamos ao commercio e aos nossos freguezes que o unico cobrador do DIARIO DE PERNAMBUCO nesta praça, é o snr. José Florio.

A SITUAÇÃO

A nação brasileira não tem duas opiniões, sobre a necessidade de liquidar de uma vez por todas, e de maneira decisiva, qualquer prurido de rebellião communista.

O communismo é a propria barbaria em funcção. E si alguma duvida houvesse ainda, bastaria que se olhasse para a Russia de hoje.

A 7 de novembro proximo, esse pobre paiz conta 20 annos de tyrannia bolchevista. E que vemos, nas vesperas desse dia?

A celebração da data com uma monstruosa "depuração dos quadros". No fim do seculo passado, o mundo tremeu, nos seus fundamentos, só por que um official francez, accusado de ter vendido planos do Estado Maior do Exercito a uma terceira potencia, foi degradado, perante os seus camaradas e condemnado para a Cayenna.

Hoje, Staline manda fuzilar, sem forma de processo, a oito grandes chefes militares e leva a sua "vendetta" a todas as classes, torto e a direito, como se fosse possuido do "amok" malaio.

E a depuração continua, implacavel, inundando de sangue o "paraiso" sovietico.

Esse regimen odioso não pode vigorar num paiz, de tradição tão humana como o nosso. E por isso mesmo, desde que o inimigo commum alça o colo para renovar suas tentativas sinistras, temos que lhe dar combate sem treguas.

O Exercito e a Marinha, tão duramente visados pela mashorca de novembro de 35, quando foram assassinados officiaes que dormiam, teem razões de se precaver e precaver a nação de nova e monstruosa tentativa.

Mas, tanto o Exercito como a Marinha jámais pensaram em transformar o "estado de guerra" numa arma politica. Tanto assim que ficou adoptada a Junta triplice, afim de executal-o, afastando-se assim medida de tanta relevancia das mãos dos governadores politicos e chefes de partido.

Essa decisão demonstra tambem que as forças armadas consideram as eleições de 3 de janeiro como um desdobramento logico do regimen democratico, perfeitamente em vigor.

O pleito presidencial, e para a renovação dos mandatos de deputados e senadores, está ao resguardo de qualquer ameaça.

Ameaçava-o, entretanto, o communismo, quando pretendia instaurar no paiz o mais cruel de todos os regimens — um regimen em que a nação passaria a ser uma presa de instinctos ferozes.

Temos que acreditar na palavra dada ao povo por homens que não sabem mentir aos seus juramentos. E essa palavra nos assegura, em primeiro logar que o "estado de guerra" visa os inimigos do regimen e não os seus adeptos; e depois que o rotativismo das funcções publicas se processará dentro das normas constitucionaes.

Reforçada a Lei de Segurança, cercado o governo de todos os elementos necessarios á sua consolidação, castigados os que ainda alimentavam a pretensão de vibrar um golpe nas instituições, a nação voltará ao seu curso normal, mais fortalecida do que nunca. Essa será a victoria do regimen, que sabe defender-se, que tem elementos e capacidade de resistencia e não chegou á triste situação em que resvalaram outros povos.

O exemplo da Russia e da Hespanha é definitivo. Kerenski teria salvo a Russia, si nos dias difficeis de 1917 houvesse cercado o seu governo de um "estado de guerra"; a Hespanha tambem teria sido salva e evitado a chacina de hoje, si outras fossem as directrizes do seu debil presidente Alcalá Zamora.

Não queremos ser nem a Hespanha, nem a Russia. Temos todas as possibilidades de reagir e vencer.

A 3 de janeiro as eleições demonstrarão ao mundo que o Brasil não desertou do seu dever, como um dos vanguardeiros da democracia na America.

A União Democratica Brasileira, que se bate pela eleição de um brasileiro eminente, o sr. Armando de Salles Oliveira, jámais recusou ao governo os meios legaes para a repressão ao communismo.

Em São Paulo, que é o maior parque industrial da America do Sul e o scenario de uma das maiores lavouras do mundo, não ha enkistamentos communistas, porque o seu governo sempre esteve alerta e porque ali não ha ambiencia propicia a essa ideologia.

São Paulo é um grande estuario democratico e a nação inteira não aspira nenhuma solução extra-legal para os seus problemas.

PARA QUE O BRASIL PAIRE ACIMA DAS COBIÇAS EXTREMADAS

DISCURSO DO GENERAL FLORES DA CUNHA EMPOSSANDO A DIRECTORIA DA LIGA REGIONAL DE DEFESA NACIONAL

PORTO ALEGRE, 15 (A. M.) — Promovida pela Liga Regional de Defesa Nacional, realizou-se, ante-hontem, á noite, no Theotro São Pedro, uma sessão solenne, para posse da directoria da referida Liga.

O theatro da praça da Matriz apresentava o aspecto que sempre o caracterizou nas solennidades civicas, com a sua platéa, as duas ordens de camarotes e a galeria, completamente tomadas.

O INICIO DOS TRABALHOS

A's 21 horas, foi erguido o velario. A seguir, deram entrada no palco todas as autoridades civis, militares e ecclesiasticas. Ao fundo, viam-se acompanhadas das respectivas guardas de honra, as bandeiras nacionaes, do Exercito e dos Tiros de Guerra.

Tomaram assento á mesa dos trabalhos, além do general Flores da Cunha, governador do Estado, tenente-coronel Odilio Denys, representante do general Daltro Filho, commandante da 3ª Região Militar; d. João Becker, arcebispo metropolitano; major Alberto Bins, prefeito de Porto Alegre; capitão do porto; sr. Darcy Azambuja; secretario da Fazenda, sr. Diniz Campos, e membros do Directorio da Liga Regional de Defesa Nacional e da Commissão Promotora da "Semana da Patria".

FALA O CAPITÃO IGNACIO DE FREITAS ROLIM

Falou, em primeiro logar, o capitão Ignacio de Freitas Rolim, que principiou por declarar que a Commissão Promotora da "Semana da Patria", de accordo com as suas finalidades, sentia-se no dever de solidarizar-se com as commemorações promovidas pela Liga Regional de Defesa Nacional.

E concluiu as suas palavras convidando o general Flores da Cunha a assumir a presidencia da assembléa.

FALA O GENERAL FLORES DA CUNHA

Fez uso da palavra, a seguir, o general Flores da Cunha, que principiou dizendo:

— "Para empossar a directoria da Liga Regional de Defesa Nacional compareci a esta solennidade na qual vos dirigirá a palavra o sr. Darcy Azambuja.

Acceitei o posto que me foi designado não só por que vou eventualmente o governador do Estado, como tambem porque não me poderia furtar a alegria e ao ensejo de concitar os meus patricios á defesa da Patria.

Espero que todos os riograndenses saberão compreender as altas finalidades da Liga Regional de Defesa Nacional, e pois, como até hoje e como sempre, dentro da Constituição e das leis, tudo envidarão para que o Brasil paire soberano e impoluto, indemne de cobiças extremadas, ao mesmo tempo que, apercebidos das suas responsabilidades e dos seus deveres, sem temor trabalharão pela integridade nacional."

Demorados applausos seguiram-se ás palavras do governador do Estado.

FALA O SR. DARCY AZAMBUJA

Fez uso da palavra, a seguir, o sr. Darcy Azambuja, secretario do Interior. Pronunciou uma conferencia de fundo sociologico, analysando o extremismo da esquerda e os seus maleficios, procurando demonstrar que o Brasil não possue ambiente propicio ás ideologias marxistas, e que o brasileiro, por indole, amigo das liberdades, é infenso aos surtos extremistas.

Fez um parallelo entre o regimen democratico em que vivemos e o communismo, frisando que não haverá força alguma que apague dos sentimentos dos brasileiros esse ideal sublime, substractum de todos os ideaes alevantados, que é a democracia.

Demonstrou a acção nefasta e negativa do communismo, que procura apagar no homem todos os sentimentos mais bellos, de fé christã de liberdade e de civismo, escravizando-o a um materialismo anniquilante.

Por espaço de 45 minutos, o orador occupou a attenção da assistencia, trazendo-a presa ao thema do seu trabalho, do que foram testemunho os demorados applausos que se fizeram ouvir ás suas ultimas palavras.

FALA NOVAMENTE O GENERAL FLORES DA CUNHA

Encerrando os trabalhos, fez uso da palavra, novamente, o general Flores da Cunha.

O governador gaucho pronunciou as seguintes palavras, que arancaram vibrantes applausos da assistencia:

— "Ao declarar empossada a directoria da Liga Regional de Defesa Nacional, concito os meus patricios a que, de pé, reaffirmem a nossa fé e o nosso amor á nossa grande patria."

A seguir, a banda de musica do 7º Batalhão, executou o Hymno Nacional, que foi ouvido de pé pela assistencia, encerrando-se dessa forma, a expressiva solennidade civica.

REGRESSAM DA EUROPA

RIO, 15 (A. F.) — Pelo Asturias regressou da Europa o sr. Martins Noronha, presidente do Banco dos Funccionarios Publicos, o industrial Mario de Oliveira e o architecto A. Godoy.

Na 3ª classe passaram centenas de emigrantes procedentes da Europa Central e que se destinam ás fazendas do interior de São Paulo.

O "DIA DA RAÇA"

REUNIÃO NO "AUTOMOVEL CLUB DO BRASIL"

RIO, 15 (A. M.) — Em homenagem ao Dia da Raça, realizou-se hoje, o Rotary Club uma importante reunião no Automovel Club do Brasil.

O almoço, offerecido pelo Rotary, transcorreu com brilhantismo.

Entre os convidados, figuravam o sr. Macedo Soares, representando o Rotary Chileno, o embaixador do Chile, o encarregado dos negocios da Bolivia e o sr. Medeiros Netto.

COMITE' FEMININO PRO' ARMANDO SALLES

INSTALLADO HONTEM EM SÃO PAULO

S. PAULO, 15 (U.) — Realizou-se, hoje, a installação do Comité Feminino pró-Armando S. Salles, que se constituiu na capital sob a direcção de distinctas senhoras da sociedade paulistana, com o fim de desenvolver intensos trabalhos em favor da candidatura Armando de Salles, no mundo feminino paulista, orientando-se pelas directrizes da U. D. B.

Occupa a presidencia do Comité d. Aldina Salles de Abreu Sampaio.

VARIOLA ENTRE TRABALHADORES NORTISTAS CHEGADOS A S. PAULO

APENAS QUATRO CASOS — TOMADAS AS NECESSARIAS PROVIDENCIAS

S. PAULO, 15 (A. M.) — Fomos informados de que se tinham registrado alguns casos de variola entre emigrantes que se acham na Immigração.

Procurámos o sr. Henrique Doria, director desse departamento, que nos disse:

— "Verificaram-se quatro casos de variola em immigrantes que chegaram recentemente do norte do paiz e que se destinam ao interior do Estado.

Foram tomadas as providencias necessarias para o isolamento dos doentes.

Os demais immigrantes foram vaccinados.

O caso de agora é muito raro pois todos os immigrantes são vaccinados antes do embarque nos seus Estados de origem e depois vaccinados novamente ao desembarcarem.

Estamos certos de que não se registrarão outros casos".

SOBRE EXPORTAÇÃO DE CAFE'

REDUCÇÃO DA TAXA OFFICIAL

RIO, 15 (A. M.) — O director da Carteira Cambial do Banco do Brasil informou a um vespertino que não se estuda, no momento, qualquer reducção da taxa official de 35 por cento sobre as exportações de café.

O MINISTRO DA EDUCAÇÃO SEGUE AMANHÃ PARA A BAHIA

RIO, 15 (A. M.) — O sr. Gustavo Capanema seguirá domingo, de avião, para a Bahia, em viagem de inspecção dos serviços federaes.

Em São Salvador lançará a pedra fundamental do Hospital de Clinicas.

A execução das medidas decorrentes do estado de guerra

O DISCURSO PRONUNCIADO ANTE-HONTEM NA CAMARA PELO SR. JOÃO CARLOS MACHADO

RIO, 14 (Pelo correio aereo) — O sr. João Carlos Machado pronunciou hontem, na Camara, o seguinte discurso:

Visto, Pedro Aleixo.

"Sr. presidente, volto a occupar a attenção dos meus pares naturalmente conturbado como se deve sentir todo cidadão consciente das suas responsabilidades sempre que exerça qualquer actividade publica, e tenha vinculado seu espirito á sorte do regimen e aos destinos de nossa generosa patria commum.

Ainda que achava eu em tratamento no estrangeiro, donde me levara uma enfermidade inesperada, quando tive conhecimento de que o paiz voltava á situação excepcional creada por nova decretação do estado de guerra.

Estava, por certo, eu, como acreditava que a maioridade dos nossos concidadãos, onde de imaginar votassemos a situação que anteriormente tanto tinha preoccupado os verdadeiros patriotas.

Bravam, ainda aos nossos ouvidos as palavras do honrado sr. Ministro da Justiça quando batendo-se pela volta do regimen normal alludia ao acto de ser possivel dentro dos quadros legaes, agir o governo na defesa dos altos interesses nacionaes, trabalho que a s. ex. se afigurou de relativa facilidade sempre que, com equilibrio, com resistencia, com agilidade, com energia, as autoridades tratassem de por cobro a todos os abusos commettidos ou por serem commettidos.

Havia, entretanto, para justificar a providencia solicitada, a palavra das mais altas autoridades do Exercito e da Armada.

Os "leaders" foram os proprios ministros da Guerra e da Marinha, e é forçoso reconhecer que todos devemos o maior acatamento á palavra e ao pensamento desses illustres brasileiros que, só por envergarem a farda gloriosa das nossas classes armadas, já collocam sobre si uma situação de graves responsabilidades, apparecem estas ainda accrescidas pelas das duas grandes corporações militares de terra e de mar.

Devo confessar, com a maior lealdade que nem por um momento siquer deixei de reconhecer na acção dos militares que assim agiram melhor sinceridade deste mundo, se bem que desde logo entrasse o meu espirito em duvida sobre o modo como, em bastidores ou subterraneamente tenham sido ministradas as provas, tenha sido orientada a documentação que deveria servir, justificar, legitimar o acto desses honrados militares.

Ao regressar ao meu paiz tive opportunidade de, em palestra com representantes da imprensa declarar que contra as correntes extremistas somos todos nós.

Aproveito a opportunidade para recordar que me achava no Rio Grande do Sul quando houve o levante de novembro. Recordo-me ainda perfeitamente, do profundo abalo que sentimos todos nós, a começar pelo eminente governador do meu Estado, ao termos conhecimento de que se estava passando. As primeiras noticias não deixavam ver claro a situação e poder-se-ia concluir sem exaggeros como o fizemos, aliás, que o vulto poderia ser muito maior, das desordens e das atrocidades commettidas ou que por ventura viessem a ser praticadas. Foi pois só o peso com o espirito angustiado por essa perspectiva que o general Flores da Cunha me determinou, naquella conjunctura, telegraphar ao illustre chefe da Nação, pondo á disposição de s. ex. um contingente de 20.000 homens, afim de auxiliarem as classes armadas e as policias dos Estados na repressão, que se impunha immediata contra os perturbadores da ordem e que, naquelle momento, attentavam contra o regimen.

Recordo-me, facto com tanto maior amargura quanto é certo que neste momento de paixões e de agitação politica, os que pretendem ferir a pessoa do governador de meu Estado, não vacillam até em declarar afinidades suas com elementos communistas como se invariavelmente, a acção daquelle meu bravo e querido amigo não se tivesse perfeitamente caracterizado pelo mais formal repudio, pelo mais vehemente protesto, pela acção mais decisiva contra os que, com essa intenção, vierem perturbar o equilibrio da vida nacional e a tranquillidade da familia brasileira.

A EXECUÇÃO DAS MEDIDAS NOS ESTADOS

Desde logo foi de notar que, apparecendo os militares no cumprimento de um arduo dever, que os collocou na posição de severa analyse perante os orgãos da Nação, como os responsaveis pela nova ordem de coisas, o governo mesmo com a caracterização dos sectores politicos que se formaram em virtude da successão presidencial, o governo attribuisse aos governadores dos Estados com excepção do Rio Grande do Sul e de São Paulo, a execução do estado de guerra. Não acredito que, em boa consciencia quem quer que seja honradamente, de boa fé, deixe de estranhar esse proceder.

O sr. Camillo Mercio — Mas quem executa o estado de guerra, em ultima analyse, é o governo. Desde que os governos de São Paulo e do Rio Grande do Sul não inspiravam confiança, não podiam ser os executores dessa medida de excepção.

O SR. JOÃO CARLOS — V. ex. pode figurar entre os que estão fora do criterio que defende e pode defender á vontade o seu proprio criterio.

O que é verdade é que se formou entre as correntes politicas do paiz um divisor de aguas, que collocou a esses governadores, precisamente, quasi que como chefes partidarios das correntes que hostilizam um dos candidatos á successão presidencial da Republica.

O sr. Baptista Luzardo — V. ex. permitte um aparte? Acha v. ex. que cabe ao governo da Republica a execução de um estado de guerra, medida altamente politica, por excellencia, aos governadores cujas bancadas votaram contra e se manifestaram pela maneira como o fez o leader da bancada de São Paulo?

Varios srs. Deputados — (Oh! Oh! Oh!).

O sr. Raul Bittencourt — Nenhuma bancada votou contra o estado de guerra. As emendas da bancada liberal do Rio Grande do Sul apoiavam o estado de guerra. O mais é sophisma.

O sr. Baptista Luzardo — Sophisma é dizerem vv. exs., nesta altura, que a bancada constitucionalista de São Paulo e a bancada liberal do Rio Grande do Sul votaram pelo estado de guerra.

O SR. JOÃO CARLOS — Votariam.

O sr. Raul Bittencourt — Não se pode negar. Os que assistiram a sessão, os que leram os substitutivos testemunharam-no. Os Annaes da Camara registram a nossa emenda, na qual autorizavamos o presidente da Republica a decretar o estado de guerra. Ninguem o pode negar: é incontestavel, é uma verdade provada.

O sr. Baptista Luzardo — Os Annaes da Camara registram, por igual as palavras do honrado leader de São Paulo, palavras candentes com que s. ex. põe em duvida as declarações dos chefes militares. (Não apoiados; protestos da bancada de São Paulo). Essa é que é a verdade.

(Trocam-se vehementes apartes entre os srs. Camillo Mercio, Raul Bittencourt, Baptista Luzardo e Edmar Carvalho).

O sr. presidente (Fazendo soar os tympanos). — Attenção! Está com a palavra o sr. João Carlos.

O SR. JOÃO CARLOS — Vou responder ao nobre collega com a propria acção do governo federal, que neste momento, segundo é notorio e corrente, comprehende a inconveniencia de que foi feito e já se inclina — segundo estamos todos na Camara, informados — a necessidade de alliar á acção dos governadores a propria acção dos militares nos mesmos Estados em que elles devem ser os executores do estado de guerra.

De maneira que esse criterio, que é justo, que é equilibrado, vem demonstrar que eu tenho razão na premissa que estabeleci.

Não me insurgi contra o facto de não ser entregue a execução do estado de guerra aos governadores de São Paulo e do Rio Grande do Sul. Eu me insurjo contra o regimen de excepção.

O que não comprehendo é que os governadores dos Estados que estão collocados, evidentemente, como chefes de correntes politicas, possam ter nas mãos attribuições e forças. Evidentemente, isso representa um attentado ás liberdades publicas, no momento em que mais do que nunca, a opinião publica precisa se manifestar com a mais inteira liberdade visto que vae para junto das urnas escolher o futuro supremo mandatario da nação. (Muito bem.)

Este é o pensamento honrado de todo bom democrata: esta é a palavra sincera, equilibrada e de justiça de todo bom republicano. Fora disso: politicagem fora disso, é desejo de preparar o sub-solo politico, — quem sabe para que surpresas futuras? Fora disso é torcer a propria essencia do regimen: mas, fora disso, sobretudo, é mentir á democracia. (Apoiados.

E estamos tendo sr. president., e srs. deputados, a prova do que se planejou e quaes as finalidades que orientavam a acção assim desenvolvida e quaes os sentimentos que inspiraram as attitudes dos que conduzem a nação pelas vielas tortuosas por que estamos passando.

O sr. Souza Leão — Basta dizer que se recusou ao sr. Cardoso de Meiu Netto o direito de executar o estado de guerra em São Paulo e deu esse direito ao sr. Lima Cavalcanti, que está pendente de julgamento do Tribunal Militar de Justiça de dois pesos e duas medidas, que não se comprehende nesta altura dos acontecimentos.

O sr. Lino Machado — E o sr. Paulo Ramos, no Maranhão, impede a circulação de jornaes como acaba agora de fazer em relação a "O Combate".

O sr. Souza Leão — Recusa-se a execução do estado de guerra ao sr. Flores da Cunha e dá-se ao sr. Lima Cavalcanti. E' incomprehensivel.

A ACÇÃO DAS AUTORIDADES

O SR. JOÃO CARLOS — A situação que se creou é profundamente alarmante para a Nação. Não é um criterio uniforme o que está orientando a acção das autoridades. E eu, que não vacillo em repetir a minha confiança na honradez e no patriotismo dos militares, não vacillo tambem em declarar a confiança com que espero dos que estão com maiores sommas de responsabilidades sobre os hombros, medidas severas e proximas que ponham cobro aos abusos que estão sendo praticados.

Ao passo que alguns jornaes, até contra a Constituição se insurgem abertamente, já dentro do estado de guerra, ao passo que alguns jornaes têm ampla liberdade para sacudir o espirito publico, orientando-o no sentido do desprestigio das autoridades, outros se vêm completamente privados de, mesmo em linguagem elevada, accentuarem a disparidade, o desnivel com que a censura procede numas e outras redacções.

O sr. Carlos Reis — Ha outros até prohibidos de circularem, como o meu jornal, no Maranhão, O COMBATE.

O SR. JOÃO CARLOS — Vv. excias. terão opportunidade seguramente de, nesta tribuna, assignalarem largamente em quantidade variada e por toda a extensão do territorio nacional, porque já começam a chegar as noticias com documentação farta, todas as consequencias da parcialidade, do facciosismo e da paixão com que certas autoridades vêm agindo neste momento tão gravemente delicado da vida brasileira.

O sr. Lino Machado — De resto, já o temos feito.

O SR. JOÃO CARLOS — Temos assistido — para começar pela situação da minha terra natal — a desenvoltura com que certos jornaes, dentro do estado de guerra, aggridem o governador, sr. general Flores da Cunha. E s. excia. é uma autoridade, queiram ou não queiram os seus adversarios, é o governador eleito do Rio Grande do Sul; exerce com dignidade as suas funcções e do que vale o seu nome e do relevo que tem a sua personalidade, dentro das fronteiras do meu Estado, podem dizel-o os numerosos e illustres cidadãos que não ha muitos dias acompanharam o preclaro candidato da Nação, sr. Armando de Salles Oliveira, em sua excursão de propaganda pelo Rio Grande. (Muito bem).

Ainda sôam aos meus ouvidos as acclamações ferventes daquellas dezenas e dezenas de milhares de riograndenses que na praça publica, faziam questão de proclamar suas affinidades moraes e politicas com o eminente sr. general Flores da Cunha, apresentando aspectos partidarios ineditos até hoje na vida politica de meu Estado natal.

Pois bem: A NAÇÃO, jornal que se edita nesta capital, deante da disparidade de attitudes tomadas pela severidade ou pela longanimidade dos censores da imprensa do Rio de Janeiro, publicou, ou melhor, tentou publicar a seguinte nota:

Chamamos...

Vê v. excia., sr. presidente, a justiça, o equilibrio e a procedencia do appello feito nos termos que acabo de ler.

O sr. Pedro Vergara — V. excia. observará que ahi está escripto — "prohibido pela censura".

O SR. JOÃO CARLOS — Entretanto, o funccionario encarregado de executar a censura, propondo-a á sua assignatura, fez a seguinte declaração: "Impedido pela censura".

De maneira que somos forçados a chegar á seguinte conclusão: o extremismo, que se deve combater, e combater com energia e sem desfallecimento, pois é planta estranha que não deve germinar, florir e frutificar no meio ambiente brasileiro, talhado para as lidas democraticas, e, com a ajuda de Deus, destinado, ainda por longos annos, a fruir desse excepcional regimen de liberdade em que temos vivido — vemos que o estado de guerra destinado a anniquilal-o, com o applauso de todos nós, que invariavelmente nos temos insurgido contra as atrocidades por elle commettidas em todo o mundo, vemos que o estado de guerra está a servir para os actos que aqui estou apontando e para outros que se vão passando em differentes unidades da Federação, a revelar, assim, ao paiz, uma situação de alarme, de facciosismo, de paixões, onde, a pretexto da acção saneadora, a pretexto da distribuição da boa prophylaxia social que deve preservar a Nação de mãos dias futuros, o que se está fazendo é atacar ou impedir a acção dos politicos que não leiam pela cartilha das autoridades ás quaes está attribuida a funcção da censura, em larga porção do territorio nacional.

Aqui tenho eu outro telegramma, transmittido á União Democratica Brasileira, de Jequitinhonha, pelo sr. Isidoro Murta, e que diz:

"Foram presos meus cunhados Antonio Pereira, director proprietario jornal A ORDEM e Lamberto Pereira, secretario nosso directorio porque estavam arrolados para deporem como testemunhas numa justificação em que se provara ter prefeito local se ausentado municipio além praso legal sem licença. Esse acto violento do situacionismo provocou repulsa. Toda população cidade inclusive vigario local que permaneceu noite em vigia evitando conflicto entre policia e familias que ainda permaneceram immediações prisão como protesto. Emquanto opposição é desarmada elementos situacionistas obtêm armas e munições com grande aparato. Confio presado amigo tome todas providencias junto poderes publicos afim cessar scenas barbarismo. Todas medidas legaes intentadas aqui são tentadas pelo delegado militar que se oculta para não prestar informações Juiz. — ISIDORO MURTA".

O sr. deputado Rupp Junior, ainda hoje, recebeu os telegrammas que passo a ler:

Do coronel Aristiliano Ramos, presidente da União Democratica Brasileira, em Santa Catharina:

"Deputado Rupp Junior. Passei hoje aos ministerios da Guerra e da Justiça o seguinte telegramma que peço levar ao conhecimento da Nação: "Levo ao conhecimento de v. excia. que a força estadual que policia este municipio está espalhando o terror em todos os districtos afim de afugentar o eleitorado. Hon-

(CONCLUE NA 8ª PAGINA)

UMA SANTA NACIONAL

Austregesilo de ATHAYDE
(Copyright do DIARIO DE PERNAMBUCO)

RIO, 14 — A transferencia dos restos mortaes da Irmã Zelia do seu humilde tumulo do cemiterio de S. João Baptista para um sepulchro na Igreja de N. S. de Copacabana demonstra que a idéa do seu culto está em marcha e começa a formar-se na consciencia catholica do paiz o ambiente indispensavel e preliminar á sua canonização.

Não ha duvida de que possuimos santos e santas, pois innumeros têm sido aqui os servos de Deus que praticaram em grão heroico as virtudes christãs.

Mas para que se concedam as honras dos altares, é necessario que haja uma convivação espiritual entre a posteridade e o ser privilegiado que passou fazendo o bem. Assim o santo ha de ser sempre a expressão de uma epoca ou de um povo, interpreta e perpetúa sentimentos, emoções e idealidades collectivas.

⁂

A Irmã Zelia é uma figura de santa moderna, por ter cumprido no seculo a existencia de familia, que consagra e exalta a belleza da maternidade.

Somente depois de ter dado oito filhos á patria, dedicando-se todos por uma vocação espontanea ao serviço de Deus, é que se recolheu, por sua vez, á vida monastica, para elevar na contemplação a sua alma excepcional.

Foi antes de tudo um exemplo da grande brasileira da mãe patricia, e será assim um symbolo nacional de extraordinaria significação para o Brasil.

⁂

Fui longos annos discipulo de um dos seus filhos, o padre Jeronymo Pedreira de Castro, naquelle velho Seminario da Prainha entregue á direcção e cuidado dos lazaristas.

Tão grande era nelle a intelligencia quanto a cultura. As virtudes vinham-lhe do sangue, pois que era o fructo de um arvore carregada de bençãos.

Assim tenho essa ligação espiritual com a santa brasileira que queremos levar a suprema consagração da christiandade. As nações necessitam permanentemente de grandes symbolos e a Irmã Zelia representará no altar o esplendor da familia brasileira.

COUSAS DA CIDADE

A FESTA DO RIO

Festeja-se aqui a Semana da Creança; celebra-se o Dia do Professor: porque não instituir nas escolas tambem a Festa do rio?

Que seria o Recife sem os seus rios? Uma cidade sem attractivo, sem colorido e sem paysagem. E' o rio ou antes são os rios que lhe dão toda a caprichosa e bizarra belleza.

Entretanto, nunca uma cidade que vive do rio e vive do rio e mora no rio tanto o desprezou como a nossa.

Ninguem se lembra do rio, nem os particulares, nem os poderes publicos.

Podia-se fazer aqui a festa do rio. Imagino o que seria de um lado e de outro do Capibaribe um desfile de escolares, entoando o hymno do rio e jogando-lhe flores, flores vermelhas e roxas dos "bougainvilles", flores amarellas e roseas das accacias, que desabrocham neste fim de anno. — Z.

EVAPOROU-SE

Assis CHATEAUBRIAND

S. PAULO, 13.

INSISTEM, nos bastidores, os amigos do sr. José Americo por uma terceira candidatura. Denunciou essa preferencia, em discurso, o governador Valladares. Obstina-se o chefe do executivo montanhez em desatrelar as sobras do poder, que ainda lhe restam em Minas, do carro da união pessoal com o governador da Bahia. Sobre o bloco de gelo, que é a candidatura José Americo na Mantiqueira, não deseja o sr. Valladares ver derretidas as ultimas formações, com que está disposto a galvanizar a sua sobrevivencia politica. No meio dos exercitos reaccionarios em debandada, de dentro do ultimo quadrado, onde resiste a lança do caudilho Baptista Luzardo ainda se tentam sortidas contra o inimigo. Essas sortidas, por intrepidas que sejam, não deixam illusão. Cada vez o escolhido dos governadores é mais frustro.

Não contestamos o vigor dos pulmões do infatigavel Luzardo. Elle é em carne e osso um roncador honesto, capaz de fazer retumbar a voz grandiloquente através dos valles, serras e montanhas. Proponho-me até a lhe exaggerar o valor da garganta tonitroante, materia prima para um arsenal de insurreição lyrica. Mas com todos os elementos dramaticos, que vale o sr. Luzardo sem a superficie do officialismo mineiro, para ouvil-o, sem o fervor do Palacio da Liberdade para lhe servir de eco? Procurando galvanizar o espectro de José Americo, fala ao Brasil hoje o desespero de uma viuva: Luzardo! A insignia do candidato não é levantada mais no mastro da fragata de um governador, de um chefe de partido ou pela solida organização de uma força politica. O sr. Valladares continu'a solido na idéa prorogacionista, que já levou ao almirante Protogenes. Convicto de que uma eleição hoje em Minas com o sr. José Americo condiciona o desenlace da sua carreira, o sossobro do seu governo, o sr. Valladares não hesita em trocar o risco do máo candidato pela permanencia do bom amigo. Prefere pôr-se fóra da Constituição, com o sr. Getulio Vargas, a pôr-se fóra de Minas, com o sr. José Americo. Este, sem o sr. Valladares isto é, sem o officialismo mineiro, carece de toda existencia politica. Passa a ser uma alma penada. Não tem salvo-conducto para ir transitar na alameda dos governadores. Faz-se o deserto dos palacios governamentaes deante de si, e um deserto tão tragico como o de um sertão batido pelo sol. A candidatura José Americo traz hoje esse cunho melancolico de abandono. Seccou. Dispoz-se o governador de Minas a não mais affrontar a opinião do Estado, desafiando-a com um nome estrangeiro, que ella repelle, com o qual ela não vibra, que a não avoroça, pois que a deixa totalmente frigida. E' um facto singular na historia politica do Brasil um governador pegar e largar um candidato. Engeitado das aguas se cognominou na Bahia o sr. José Americo. Engeitado de Minas é como elle devera chamar-se agora, depois que o seu governador o poz na roda dos expostos, como um filho que o pae não tem coragem de criar.

• • •

UMA nobre estrangeira, saindo das Tulherias imperiaes, exclamou: "E' bem uma grande potencia. Mas não chega a ser uma côrte". Esse julgamento se ajusta á candidatura José Americo. E' bem uma grande potencia de governadores. Mas não chega a ser uma candidatura.

Com o voto secreto, a revolução, a independencia do corpo eleitoral, um candidato não se institue como ingenuamente acreditou o illustre governador da Bahia. Não comprehendeu o capitão Juracy Magalhães que uma candidatura a 1930 á presidencia da Republica deverá resultar das entranhas mesmo do sentimento nacional, do conflicto inevitavel entre a nação e o Cattete: foriando-se sua armadura no curso dos dias, dos mezes e dos annos, e tendo como caixa acustica a propria ambiencia da vontade collectiva. Está o sr. José Americo, a esta altura, percebendo a infidelidade dos proprios politicos mais astuciosos, de cuja alma, corpo e espirito julgava se ter apossado. Sente-o o proprio candidato que do quadro artificial argamassado ás pressas pelo governador da Bahia, da ordem de coisas indirectamente architectada pelo sortilegio de um magico, não podia emergir um candidato de corpo inteiro com sufficiente virilidade politica.

E' verdade que o governador da Bahia manipulou 18 governadores. Reuniu 18 fachadas de governos estaduaes. E com tudo isso não logrou pôr de pé um candidato capaz de emular com o outro, este sim, que, pela cohesão das forças que o acompanham, pelas sympathias populares que desfruta, é, sem favor, o predilecto da nação, o favorito da mystica da liberdade, o esperado das fontes crystalinas da reforma politica de 1930.

Creou-se esta coisa hybrida que é a valla commum dos revolucionarios caidos na armadilha, a restauração da Santa Alliança dos governadores reunidos no Monroe para dar um candidato ao Brasil, e o puritanismo revolucionario que se inspirava em principios exactamente inversos, prestando-se á comedia perrepista! A contra-candidatura, para ser opposta á do sr. Armando de Salles, obedecia a um plano urdido no curto trajecto que vae do P. R. P. ao Cattete. E habilmente, o seu incomparavel architecto fel-o executar pelos revolucionarios Juracy Magalhães e Lima Cavalcanti. Assim, dois animadores da revolução no norte, em 1930, derrubadores de pequenos tyrannos provinciaes, se transformavam do dia para a noite, graças a um golpe de astucia cuidadosamente preparado, em legitimistas da velha Republica, no que ella tinha de mais odioso: a contellação dos governadores tutelando a soberania, na designação do mandato de cunho mais estrictamente popular, que é o de presidente.

Por uma sarcastica ironia do destino, tentou o joven revolucionario, chefe do executivo da Bahia, restaurar o systema legitimista da Santa Alliança dos governadores com a bandeira do rebelde José Americo. A candidatura Salles de Oliveira era a revolta democratica contra a tyrannia do centro. O que era flamma outubrista, sublime constante revolucionaria, espirito de revolta contra o ranço carcomido, confiança nas novas instituções, amor ao regimen livre, odio ao absolutismo official, idéa elysea de renovação, queimaduras sagradas do fogo da nobre causa, romantismo liberal, explosão de ira ante o ludibrio de sacrificios livremente consentidos, tudo se levantou em um grande dique, deixando as fronteiras da Revolução e da Reacção. A unidade e a imagem dessas forças se reflectiram desde o primeiro momento no subtil equilibrio da candidatura Armando de Salles. Ella era a revolução e os puros ideaes revolucionarios, tanto nos seus gestos magnificos de enthusiasmo e no esplendor dos seus heroes mortos, como na renuncia ao commodismo, trocado em dezembro de 1936 pela vibrante alegria de lutar na cidadela de Piratininga. Trocando as galas do poder pela independencia de uma attitude, a fórmula Armando de Salles purgava o Brasil de toda ameaça de volta ao pantano carcomido.

• • •

A analyse espectral da candidatura José Americo, hoje, demonstra o que significa o apparecimento de uma mumia num mundo novo, que não mais lhe entende a linguagem baralhada, nem identifica as suas vestes. Empalhado pela taxidermia perrepista, o revolucionario parahybano "defroqué" fez a sua "rentrée" com um fossil, que o Brasil da revolução, com os seus symbolos varonis, as suas formas libernes, immediatamente repelliu como a exhumação de uma entidade peculiar aos residuos das instituições feudaes, filhas de uma idade desapparecida. Ella não resistiu cinco mezes. Vive agora esbatida num trecho longinquo e brumoso de historia já vivida. A cimitarra ottomana de Benedic

Reuniu-se hontem a Assembléa Legislativa

Sob a presidencia do sr. Costa Pinto realizou-se, hontem, a quinquagesima terceira sessão ordinaria da Assembléa Legislativa. Serviram como secretarios os srs. Livino Pinheiro e José Vieira.

Faltaram os srs. Cardoso Ayres, Malachias da Rocha, Mariano de Siqueira e padre Felix Barreto.

A acta da sessão anterior foi lida e approvada.

EXPEDIENTE

O expediente do seguinte: mensagem do governador do Estado concebida nos seguintes termos:

"Recife, 15 de outubro de 1937. Exmo. sr. presidente da Assembléa Legislativa — Peço a v. excia. se digne submetter á consideração dessa Assembléa o incluso ante-projecto de lei, autorizando o governo do Estado a contractar com um estabelecimento bancario a realização de um emprestimo, em dinheiro, aos productores de assucar do Estado, para financiamento da entre-safra de 1938-1939, mediante as garantias estabelecidas no mesmo ante-projecto. Apresento a v. excia. os meus protestos de estima e consideração. (a) *Carlos de Lima Cavalcanti*, governador do Estado."

Officio do secretario da Fazenda, remettendo as informações solicitadas pelo deputado Pio Guerra sobre a nomeação do escrivão da collectoria de Surubim — Com vistas ao sr. Pio Guerra.

Parecer n. 194, que manda ouvir a Secretaria do Interior sobre o requerimento de Nair Victoria Cardim.

Pareceres ns. 195, 196, 197, 198, 199, 200, 201, 202, das 5ªs e 3ªs. Commissões adoptando os projectos ns. 67, 68, 69, 70, 71, 72, 73 e 74 — A' imprimir.

Pareceres ns. 203 e 204, redigindo os projectos ns. 56 e 52 — A imprimir.

Finda a leitura do expediente, foi submettida á votação o parecer n. 194, que manda ouvir a Secretaria do Interior sobre a petição de Nair Victoria Cardim. — Approvado.

Tem a palavra o orador inscripto, deputado Ruy Bello. Diz que, antes de entrar no assumpto do seu discurso desejava enviar á mesa um requerimento de informações ao governo do Estado sobre uma noticia publicada no *Jornal do Commercio*, a respeito de casos de variola verificados em Barreiros.

Em seguida pede a attenção da casa para um acontecimento como seja o da "Semana Pedagogica".

Discorre sobre os systemas pedagogicos fazendo a critica das differentes correntes philosophicas. Estuda as directrizes da educação, na hora actual, focalizando, tambem, o aspecto do movimento cultural em torno da "Semana da Creança".

Faz commentarios, em seguida, sobre a pedagogia socialista e sobre a escola activa, alludindo á educação catholica e põe em relevo a significação do "Dia do Professor".

Com a palavra o deputado Antonio da Fonte refere-se ao projecto n. 55, que fixa o effectivo da Brigada Militar para o exercicio de 1938, lendo um discurso em que apresenta suggestões ao mesmo projecto, enviando-as á mesa.

A seguir o sr. Affonso Ferraz justifica um projecto creando uma taxa de fomento agricola. O projecto enviado á mesa pelo deputado Affonso Ferraz continha apenas a sua assignatura. Submettido á votos foi approvado.

Ainda o deputado Affonso Ferraz solicita a remessa desse projecto á 6ª. Commissão.

Fala o deputado Angelo de Souza que requer dispensa de impressão para os pareceres ns. 199, 200 e 201, que adoptam os projectos ns. 72, 73 e 74, autorizando a abertura de varios creditos supplementares e especiaes.

Pede a palavra o sr. Bandeira de Oliveira. Diz que já teve opportunidade de falar contra a pratica de ser pedida urgencia para materia que não merece assim ser considerada. Desta forma mantem, em seu nome e no da minoria, o mesmo principio, não dando portanto o seu voto ao pedido.

O deputado Arthur de Moura declara que, estando ha dias ausente, não poude tomar conhecimento, como membro da Commissão de Fazenda, do pedido de creditos. Assim, dá o seu apoio ás palavras do sr. Bandeira de Oliveira e vota contra o pedido.

O requerimento do sr. Angelo de Souza, submettido á votos, foi approvado.

Nesse momento o sr. Pio Guerra requer verificação de votos, sendo approvado o requerimento por 18 votos contra 14.

Com a palavra o deputado Carlos Rios requer a inserção em acta de um voto congratulatorio pela passagem do dia symbolico do professor, sendo approvado.

Com a palavra o deputado Antonio Raposo. Pede dispensa de impressão do parecer n. 205, que adopta o projecto n. 76, afim de que este entre em discussão na ordem do dia da sessão. Approvado.

Passa-se á

(Conclue na 9ª pagina)

CIRURGIA PLASTICA

Correcção de rugas, seios flacidos, cicatrizes, nariz defeituoso, labio leporino, etc. DR. JOAO ALFREDO. Cursos na Allemanha e França. Rua da Aurora, 77 — 1º. Fone 2283

"TUDO VAE BEM"

Assim affirma o governador Juracy Magalhães

CIDADE DO SALVADOR, 15 (A. M.) — Ouvido por um vespertino sobre a situação politica, o sr. Juracy Magalhães declarou que "tudo vae bem."

Em seguida esclareceu: "Estou vigilante. Nada ha se temer da Bahia. O seu povo trabalhador, honesto e respeitador da lei não se deixará seduzir pelo canto da sereia. O Estado que dirijo está de pé pelo Brasil deante de qualquer nuvem que tolde o ambiente nacional."

Accentuou ainda que "são bôas as noticias dos demais Estados, e que prosegue a campanha de successão."

Considerou opportuna a designação de uma commissão mixta para execução do estado de guerra nos Estados. A esse respeito, frizou o governador bahiano: "Sentir-me-ei bem si tiver ao meu lado para execução da medida de excepção o commandante da Região e capitão do porto. Ambos são testemunhas de minha dedicação e vigilancia pelas causas do Brasil."

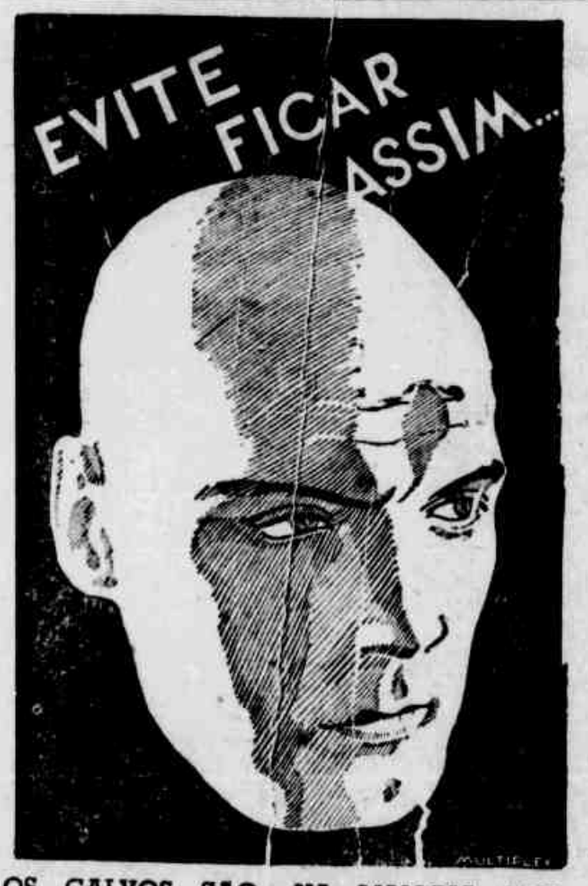

OS CALVOS SÃO, NA MAIORIA DOS CASOS, OS PROPHIOS CULPADOS POR ESSA CONDIÇÃO

Pesquisas levadas a effeito por dermatologistas de nomeada, provaram que a maioria das affecções do couro cabelludo são causadas por germens ou microbios, (pityriasis simplex capitis).

Estes insidiosos germens, penetrando através do couro cabelludo até ás raizes dos cabellos, suffocam-nas, tornando-as inactivas e estereis. Como consequencia natural surge a caspa e principia a queda dos cabellos.

JABOO, poderoso antiseptico e revigorisador dos cabellos, não limita a sua acção sómente ao couro cabelludo; penetra até aos bulbos capilares, destruindo completamente os microbios e reactivando fortemente a circulação do couro cabelludo, tão indispensavel á saude dos cabellos e ao seu crescimento.

JABOO é preparado com bases vegetaes, não contém saes toxicos e, embora remedio, tem perfume agradavel.

Jaboo

DISTRIBUIDORES:
JARBAS FERNANDES & Cia.
Rua Mathias de Albuquerque, 36-1.º Andar

A EXECUÇÃO DAS MEDIDAS DECORRENTES DO ESTADO DE GUERRA

(CONCLUSÃO DA 4ª PAGINA)

tem, nesta cidade, meu jornal O SERRANO meridianamente democratico e filiado á União Democratica Brasileira da qual, neste Estado sou presidente, e que faz a propaganda da candidatura do sr. Armando de Salles Oliveira, orgão que combate os extremismos e que analysa os actos do governo deste Estado, collocou-se espontaneamente á disposição da censura que reiteradamente solicitou conforme documentação que possuo.

Apesar desse meu gesto, o censor não appareceu, sendo eu surpreendido com o cerco da redacção da residencia do gerente e do posto de alistamento da U. D. B. que funcciona no mesmo predio, pela força policial aqui destacada que, de armas embaladas, impediu a entrada ou saida de qualquer pessoa. A residencia de meu irmão Alfeu, que se achava ausente em sua fazenda, tambem foi cercada. A violencia do governador Nereu Ramos visa impedir que os meus correligionarios se inscrevam eleitores para concorrer ás proximas eleições. Estamos impossibilitado de angariar do referido posto de alistamento o material eleitoral necessario para comparecer amanhã á audiencia do districto á hora marcada pelo juiz eleitoral. Solicito a v. excia. as providencias aconselhadas pelo seu elevado e patriotico espirito de justiça, afim de que cesse o constrangimento a que nos submetteu a policia para que possamos proseguir no alistamento e campanha pró democracia. Communiquei á U. D. B. (a) ARISTILIANO RAMOS, presidente da U. D. B., neste Estado".

"Deputado Rupp Junior — Passei ao Ministerio da Justiça o segundo telegramma, que rogo transmittir á U. D. B., Camara e Associação de Imprensa:

"A policia que cercava a redacção do jornal O SERRANO de minha propriedade e o posto eleitoral da U. D. B. foi, hontem á noite, retirada. Como o delegado de policia, nomeado censor, se negasse fazer censura que por tres vezes pedimos em officios, nos quaes fizemos sentir não nos negariamos ao cumprimento da lei, communicamos por ultimo á mesma autoridade que fariamos circular o jornal, independente de censura, se não fossemos attendidos. Não obtivemos resposta. Deante disso, não sendo possivel mais esperar, ordenámos a circulação. Logo em seguida, o delegado prendeu o gerente. Pedimos venia v. excia. para protestar contra os actos arbitrarios das autoridades estaduaes neste municipio que está prevalecendo do estado de guerra para exercer pressão contra os elementos partidarios da candidatura da União Democratica Brasileira. Renovamos a v. excia. a affirmação de que o nosso jornal, verdadeiramente democratico, combate qualquer ideologia extremista. Abraços (a) — ARISTILIANO RAMOS".

O sr. Diniz Junior — A esta altura, permitta v. excia. uma informação. O telegramma não reflecte fielmente os factos decorridos na cidade de Lages.

E' habito em Santa Catharina, estabelecido desde os velhos estados de sitios de 22, que as provas são remettidas, nas cidades do interior, á Delegacia de Policia. Isso se tem observado sempre, tanto assim, que só houve um incidente em Lages, e precisamente porque é o unico apontado, vê-se desde logo, que não deve estar narrado o facto tal qual occorreu.

O SR. JOAO CARLOS — Diz v. excia que não ouve, esta' narrado...

O sr. Rupp Junior — Permitta concluir, pois tenho já informações a respeito e estou a transmittil-as a v. excia. O delegado de Policia de Lages dirigiu-se aos jornaes ali existentes, declarando-lhes que havia sido estabelecida a censura.

O sr. Rupp Junior — Não é o que declara o telegramma.

O sr. Diniz Junior — Estou, exactamente, contestando esse telegramma.

O SR. JOÃO CARLOS — Permittam os nobres collegas que prosiga em meu discurso, pois disponho apenas de alguns minutos.

O sr. Diniz Junior — V. excia. leu o telegramma.

O SR. JOÃO CARLOS — O nobre collega terá a tribuna, dias e dias, á sua disposição.

O sr. Diniz Junior — Sei disso, e eu a tenho sempre que se faz necessario; mas em attenção a v. excia., que leu o telegramma, e que não deve subscrever desde logo uma informação unilateral, queria...

O SR. JOÃO CARLOS — Para mim, vale como prova feita a informação do coronel Aristiliano Ramos.

O sr. Diniz Junior — Faz v. excia. muito bem: é o seu correligionario.

O SR. JOÃO CARLOS — Sou eu admirador e bem conheço as qualidades desse illustre brasileiro.

O sr. Rupp Junior — Cidadão que está acima de qualquer suspeita.

O sr. Diniz Junior — O nobre orador conhecera, tambem, o governador do meu Estado...

O SR. JOÃO CARLOS — A quem tributo sentimentos até de sympathia, mas tambem não ignoro o que se faz por occasião dessas agitações politicas, e como este não é um caso isolado, mas a reproducção de varios outros incidentes que estou commentando passados em todo o territorio nacional, não me admiraria que lá igualmente esse delegado de policia tivesse agido por esse forma.

O sr. Diniz Junior — Informo a v. excia. que o director desse jornal não quiz enviar as provas á censura e que, reclamadas reiteradamente, recusou-se ainda a envial-as, affirmando que só admittia a censura exercida dentro da propria redacção. Foi-lhe declarado que, nessas condições, o jornal não poderia circular. Como, porém, o telegramma é passado ao ministro da Guerra, espero que s. excia. se dirija ao commando do batalhão ali sediado, o qual, conhecedor dos factos, dará informações verdadeiras sobre o assumpto.

O sr. Pedro Vergara — E a censura deve se fazer mesmo na redacção do jornal.

O SR. JOAO CARLOS — Sr. presidente ainda um telegramma de Tres Lagoas, passado ao eminente sr. Armando de Salles, diz:

"TRES LAGOAS, 10 — Communico eminente chefe nossos amigos Sant'Anna Parahybana estão vivendo absoluta falta de garantias inspirada cangaço sendo meu sogro sr. Yvon Egypto, dr. Rocha Dias, victimas poucos dias sicarios mando chefe situação João Alves Moreira Lara ficando todos excepção dr. Rocha Dias gravemente feridos.

Mandante crimes impune alardeia praticar novas violencias afim empanar brilho prestigio adeptos U. D. B. que conta aquelle municipio dois terços eleitorado. Sem termos para quem appellar resolvemos deixar aquella cidade devendo fazer mesmo innumeros correligionarios comprovada evidencia politica. Respeitosas saudações — MIGUEL PEGADO, advogado".

Ha outros telegrammas ainda no mesmo sentido, assim redigidos:

TRES LAGOAS, 11 — Membro directorio U. D. B. Sant'Anna Parahybana fui forçado deixar minha residencia vindo para aqui virtude terror ali implantado nossos adversarios que ameaçam nossos valorosos correligionarios tentando contra vidas mesmos como aconteceu advogado Niginel Pegado, dr. Rocha Dias, dr. Yvon Egypto, que foram feridos gravemente inclusive d. Ambrolina Mello. Attenciosas saudações, JOSE' LOURENÇO GONÇALVES".

TRES ALAGOAS, 11 — Adeptos grande causa nacional filiados somos U. D. B. soffremos Sant'Anna Parahybana com nossas familias maiores vexames tendo elementos destacados nosso partido deixado aquella cidade absoluta falta garantias. Saudações — R. ROCHA DIAS, CELSO MARTINHO, PALMA OLIVEIRA, JOAO RODRIGUES MELLO".

A PRISÃO DO SR. PEDRO ERNESTO

Chega ao momento, digamos fundamental, que me fez vir hoje a esta tribuna:

Tivemos, estarrecidos, supresos, a noticia de que, hontem, em S. Paulo foi novamente detido o illustre dr. Pedro Ernesto, governador do Districto Federal.

A nação inteira acompanhou a odysseia em que se viu envolvido esse humanitario clinico, insigne politico e bemfeitor inexcedivel da população do Districto Federal.

Tivemos, durante um largo periodo, opportunidade de ver como se arrastou o inquerito que foi procedido devido á prisão desse eminente homem publico brasileiro. Ao mesmo passo que se delongava esse inquerito, outros muitos fizeram com que, durante mais de um anno, permanecessem presos uma infinidade de cidadãos, apontados como communistas e que, no fim, reconhecidas as culpas de uns, foram condemnados, julgados outros isentos de pena, foram postos em liberdade.

A verdade é que o dr. Pedro Ernesto recuperou a liberdade, em virtude de sentença do mais alto tribunal militar deste paiz, sentença unanime, proferida pelos integros e honrados juizes do Supremo Tribunal Militar.

Não foi, por consequencia, nem a oppressão popular, nem o empenho politico, nem a coacção, a violencia, a sentimentalidade, o espirito religioso, todo um qualquer sentimento oriundo, exclusivamente, do coração, que agiu no caso do dr. Pedro Ernesto, fazendo com que elle pudesse voltar ao convivio de sua familia e dos seus amigos. Foi uma decisão unanime, repito, do Supremo Tribunal Militar: foi o estudo rigoroso minucioso, feito de consciencia, por homens, a cujos caracteres é necessario render todas as homenagens, que determinou a sua libertação.

Assim, é natural que a extraordinaria nova, hontem vehiculada, enchesse de assombro o espirito dos homens honrados e que vivem confiantes no animo de justiça dos que têm nas mãos a responsabilidade da liberdade e da vida dos seus semelhantes.

Se o sr. Pedro Ernesto fosse passivel das culpas que lhe foram imputadas, evidentemente, essas homens — com a responsabilidade das funcções que exercem, encanecidos no serviço da vida militar, devendo manter alto como o têm feito, a situação de pundonor, de honra militar, creando uma atmosphera de acatamento, de admiração e de respeito em torno de cada um delles — evidentemente, esses homens não haviam de proferir o "veredictum" que lhe deu a liberdade.

Por outro lado, a população do Rio de Janeiro, que toda ella vibrou de revolta com as atrocidades de toda a ordem praticadas pelos communistas, essa população, como aqui accentuou, com brilhantismo, o sr. Octavio Mangabeira, não iria fazer a consagração que lhe tributou, quando deixou o hospital a que estava recolhido.

Certo desse estado de espirito emocional, profundamente emocional, já que encerra situação moral de tanta gravidade para o nosso pobre paiz, representante da corrente de que elle é uma columna forte e destemerosa, representante, no momento dos homens de bondade e de rigoroso espirito de justiça encaminho a v. excia., sr. presidente, o seguinte requerimento assignado por mim e varios illustres deputados:

"Requeremos que se solicitem do governo, por intermedio do Ministerio da Justiça, ainda que em caracter reservado ou confidencial, informações sobre os motivos que determinaram a prisão em S. Paulo do dr. Pedro Ernesto, governador do Districto Federal, recentemente posto em liberdade em virtude de absolvição unanime do Superior Tribunal Militar, decisão aliás que demonstrou ter sido injusta a prisão anterior em que permaneceu por mais de um anno, o mesmo dr. Pedro Ernesto".

Era o que hoje tinha a dizer. (Muito bem. Palmas).

REUMATISMO -:- GOTA -:- SIFILIS
IPEUVOL
Tira logo as dores e depura o sangue.

CARTAS Á DIRECÇÃO

Recebemos do sr. Luiz Magalhães, prefeito de Olinda, a seguinte carta:

"Srs. redactores do DIARIO DE PERNAMBUCO — Sob o titulo e sub-titulo "A reconstrucção da ponte do Rio Doce" e "Um compromisso do actual prefeito de Olinda, ainda não cumprido", publicou esse velho e brilhante orgão da imprensa pernambucana, na edição de ante-hontem, uma carta em que se faz referencia de não ter sido de minha parte tomado o necessario interesse a respeito da reconstrucção da ponte do Rio Doce.

Comquanto até esta data não haja sido feito qualquer concerto na alludida ponte, não me cabe nesse particular qualquer censura e sim a Prefeitura de Paulista igualmente interessada no assumpto. E não ha falta de minha parte, mais uma vez affirmo, porque a Prefeitura de Olinda, ainda na gestão do meu antecessor, combinou com a Prefeitura de Paulista as medidas a serem tomadas, resultando desse entendimento depois por mim ratificados o compromisso de Paulista reconstruir a ponte, pagando Olinda a quota parte das despezas com dinheiro de um debito daquella Prefeitura.

Demorando o cumprimento da obrigação, por varias vezes, tive opportunidade de apresentar minhas reclamações ao sr. prefeito de Paulista, sendo que da ultima vez este fez sciente já possuir parte do material necessario á obra em questão.

Por tudo isso os srs. redactores verificarão que a promessa feita não ficou nem ficará no esquecimento.

Pedindo acolhida e divulgação desta noticias, seu e de sempre amg. e adm atto. *Luiz Magalhães.*"

Propaganda e incentivo ao carnaval de 1938

A Federação Carnavalesca Pernambucana, o DIARIO DE PERNAMBUCO e o Radio Club promovem um concurso de frevos, maracatús e frevo-canções

A Federação Carnavalesca Pernambucana, em combinação com o DIARIO DE PERNAMBUCO e com o **Radio Club de Pernambuco**, interessados na propaganda do folk-lore pernambucano, lançam para o carnaval de 1938, como vem fazendo nos annos anteriores um concurso sob as seguintes bases:

a) Concurso para frevo;
b) concurso para maracatús;
c) concurso para frevos-canções;

1º) — Para o concurso de frevos, as musicas serão apresentadas com orchestração e uma redução para piano.

2º) — Para o concurso de maracatús igualmente orchestração, especificando os instrumentos apropriados, e redução para piano.

3º) — Para o concurso de frevo-canções, introducção obrigatoria de frevo e parte de canto, com orchestração e redução para piano.

§ 1º) — Para maracatú e para frevo-canção, ha exigencia da letra, escripta cada syllaba em baixo da nota correspondente ao canto. A letra deve ter caracter regional, proscriptas phrases de calão de outros Estados e sem dubio sentido.

§ 2º) — A má qualidade da letra poderá dar lugar a desclassificação immediata do maracatú ou do frevo-canção, visto que formam um todo letra e musica.

4º) — As musicas premiadas poderão ser impressas, gravadas, propagadas de qualquer modo pelos organizadores do concurso, entendendo-se que, com o recebimento do premio, será feito cessão dos direitos autoraes. Em caso de impressão o autor terá direito a vinte exemplares.

§ Unico — Não serão devolvidos originaes das musicas enviadas para concurso.

5º — E' obrigatoria a remessa em seis vias dactylographadas dos versos que acompenharem musica de maracatú ou de frevo-canção.

6º) — O concurso será encerrado no dia 31 de outubro na séde da Federação, respeitando-se aquella data no carimbo do correio, para os candidatos residentes fóra da capital.

7º) — Os candidatos poderão, caso queiram, usar de pseudonymos. Nesta hypothese, os originaes virão acompanhados duma sobrecarta, dentro da qual estará a revelação do pseudonymo.

8º) — O julgamento do concurso será feito por uma commissão de profissionaes, como nos annos anteriores, entre estes um representante da **Federação**, outro do DIARIO DE PERNAMBUCO e outro do **Radio Club**.

9º) — Não poderão entrar em concurso musicas de concursos anteriores ou já vulgarizadas.

10º) — Os premios a distribuir serão os seguintes:

a) **Frevo: 1º logar — 1:000$000.**
2º logar — 500$000.
b) **— Maracatú: 1º logar — 1:000$000.**
2.º logar — 500$000.
c) **— Frevo-canção: 1º logar — 700$000.**
2º logar — 300$000.

11º — Em caso de empate na classificação, será dividido o premio.

PELA NACIONALIZAÇÃO DO ENSINO NAS ESCOLAS DO PAIZ

A "BANDEIRA PAULISTA DE ALPHABETIZAÇÃO" PROSEGUE NESSA CAMPANHA — DISCURSO DA DEPUTADA FRANCISCA RODRIGUES NA ASSEMBLÉA DE SAO PAULO

S. PAULO, 12 (Pelo correio aéreo) — Numa das ultimas reuniões da Assembléa Legislativa do Estado, a deputada Franciscka Rodrigues pronunciou o seguinte discurso:

"Sr. presidente:

Proseguindo hoje, na exposição de commentarios referentes á nacionalização do ensino em nosso paiz, venho apresentar á Casa detalhes novos, de assumptos velhos.

Em São Paulo e no Brasil, essa tarefa de nacionalização vem sendo focalizada com descortino e patriotismo.

Aqui, em 1920, em caracter official, pois, na qualidade de director do Ensino, José Mennucci bateu ás portas de todas as escolas particulares, mantidas por estrangeiros, pedindo-lhes o cumprimento dos dispositivos legaes que constituem o passaporte para que taes estabelecimentos de ensino tenham direito de funccionar em nosso paiz.

Mas, o que me traz á tribuna, hoje, sr. presidente, não é o caso de São Paulo que esteve, como é natural, todo um discurso, mas é o de Santa Catharina, já por mim tratado aqui, com a analyse da situação existente em 1917, sobre o qual apresentei largo e documentado estudo.

Mas, por que, em Assembléa Estadual, capitar-se de assumptos outros que não os nossos, razoaes?

O sr. Alfredo Ellis — E' muito interessante, mas, não tambem, pois, que temos o problema referente aos italianos.

A SRA. FRANCISCA RODRIGUES — Agradeço a v. excia. o aparte com que me honrou.

— Tenho para este trabalho, no Brasil, o apoio integral de altas autoridades federaes, além do apoio das maiores associações de classe do paiz.

E' que, senhor presidente, vive em mim o desejo marcado, incisivo e forte de cooperar para que tenhamos um todo coheso e forte, constituido de partes ajustadas, respondendo todas ellas ao chamamento da patria, feito pela lingua portugueza, carinhosa em sua modulação, magnifica em seu colorido.

Senhor presidente:

Pensando na unificação da patria pelo idioma, e receando que não se processe com a necessaria prudencia e o esperado zelo, o trabalho ingente de defeza do nosso solo, falarei hoje ainda sobre a nacionalização do ensino no Brasil.

Ha, hoje, detalhes novos e dignos da meditação dos meus pares.

Como é do conhecimento da Casa, a lei federal n.º 13.014, de 4 de maio de 1918, estuda "o serviço de nacionalização do ensino nos municipios constituidos por colonos europeus".

Para o cumprimento deste dispositivo, o governo Federal mantém, em Santa Catharina e no Rio Grande do Sul, dois inspectores federaes.

Para hoje, vamos estudar apenas a situação do problema em Santa Catharina, tendo em mãos, dados referentes ao ultimo relatorio do inspector João dos Santos Arcão, relosa autoridade que, em documentação ainda inedita, demonstra com grande patriotismo, a gravidade da questão.

Para que a illustre Assembléa aquilate da posição dos estrangeiros, em Santa Catharina, transcrevo o quadro abaixo do relatorio official:

ESTRANGEIROS RESIDENTES NAQUELLE ESTADO:

	1920	1936
Allemães	19.728	18.000
Austriacos	2.859	4.000
Hespanhóes	800	1.200
Polonezes	3.065	4.000
Hungaros	8.962	14.000
Portuguezes	505	600
Russos	2.065	4.000
Suissos	924	900
NATURAES DE OUTROS PAIZES:		
Europeus	950	1.700
Argentinos	875	700
Turcos	458	600
Desconhecidos	179	400
	30.780	50.000

não nascidos no Brasil.

POPULAÇÃO TOTAL DO ESTADO:

Em 1920 — 668.743, sendo 30.780 estrangeiros.

Em 1936 — 1.100.000, sendo 50.000 estrangeiros.

Não accrescento ao assumpto, nenhum commentario. Os que são verdadeiramente brasileiros, que se pronunciem sobre a momentosa questão.

Si ha 50.000 estrangeiros, podemos imaginar a influencia dos paizes longinquos, nestes lares onde filhos e filhas apparecem e se desenvolvem na ignorancia da nossa lingua, no desconhecimento de nossa historia.

Si imaginarmos em cada um destes 50.000 lares, quatro filhos... Onde ficará o Estado brasileiro de Santa Catharina?

O sr. Campos Vergal — Perguntaria, ainda, se estes filhos de allemães são registrados em nossos cartorios...

O sr. Alfredo Ellis — São registrados nos Consulados.

O sr. Campos Vergal — ... ou si os são nos Consulados, como se faz aqui.

O sr. Alfredo Ellis — O caso do deputado Café Filho vem illustrar a these que defende a nobre oradora, e confirmar o empenho particular da Allemanha na obtenção de Santa Catharina.

A SRA. FRANCISCA RODRIGUES — Não me manifesto a este respeito porque os jornaes trazem abundantes detalhes sobre tão palpitante questão.

HISTORIANDO

Foi Wenceslau Braz, o primeiro a sentir a necessidade de assistir Santa Catharina no que diz respeito ás colonias estrangeiras, em 1918. O governo Federal agindo assim, cuidou menos de accudir um Estado, do que defender um paiz. A quota destinada a subvencionar as escolas em nucleos estrangeiros, foi, no emtanto, bastante reduzida em 1921.

Desde 1910, quando presidente do Estado de Santa Catharina, o sr. Vidal Ramos, vem sendo feito o trabalho da educação das creanças dos nucleos estrangeiros. Como collaborador de notaveis qualidades e invulgar patriotismo, teve Santa Catharina, o professor paulista Orestes Guimarães, nunca assaz louvado.

APPARELHAMENTO DE DEFESA

E' de 190 o numero de escolas subvencionadas pelo governo Federal.

Os professores percebem, annualmente, 1:800$000, verba destinada á installação da escola, material consumivel e ordenado do mestre.

Existem já, 124 unidades escolares, com a mesma finalidade, á espera apenas da subvenção federal, para que iniciem o seu funccionamento em nucleos estrangeiros.

O governo daquelle Estado tambem, mantem escolas que visam, principal-

(Conclue na 7ª pagina)

EMBAIXADA UNIVERSITARIA AZAMBUJA VILLA NOVA

Fala ao DIARIO DE PERNAMBUCO o tenente universitario Joaquim Varjão

Prosegue animada nos meios estudantaes a campanha pró-renovação da esquadra. O tenente Joaquim Varjão, falando hontem ao reporter do DIARIO DE PERNAMBUCO, prestou-nos as seguintes declarações:

— "A campanha Azambuja Villanova

Tenente Joaquim Varjão

pró destroyer, vem recebendo do commercio e do povo em geral, os mais vivos applausos.

O plano esboçado e apresentado ao commandante da Região, pelo orientador do Club Academico do Recife, academico Gebes Medeiros foi approvado sem demora pelo cel. Azambuja Villanova, que se promptificou a auxiliar o movimento no que estivesse ao seu alcance.

A CREAÇAO DO COMITE'

A directoria do Club Academico, resolveu crear um Comité Central, que é constituido de elementos de destaque no nosso meios social.

A organização de embaixadas com o fim de angariar donativos para a construcção do destroyer que o nordeste irá offerecer á Nação, foi a primeira deliberação do Comité Central.

A embaixada, que irá ao sul, já se encontra organizada.

Acha-se a mesma composta de universitarios que assumiram o compromisso de trabalhar activamente, para que o plano traçado seja cumprido até o final da campanha.

Conheço a todos de perto e com elles venho mantendo ha tempos bôa relações.

Em novembro, deverá seguir uma outra caravana para o norte, com as mesmas finalidades da primeira.

O PROGRAMMA DA EMBAIXADA QUE SEGUIRA' PARA O SUL DO PAIZ

O programma da embaixada que irá ao sul, é dos mais interessantes.

Além da propaganda intensa, que realizaremos por meio das principaes emissoras, levaremos ainda comnosco o *Grupo Pernambucano* que se fará ouvir nos principaes theatros do Rio, São Paulo e Porto Alegre."

Terminando disse o tenente Joaquim Varjão:

— "Como o sr. vê, a nobre idéa do cel. Azambuja Villanova já póde ser considerada victoriosa, em vista das valiosas adhesões e do apoio que vem recebendo do publico."

VALIOSO DONATIVO DO SYNDICATO DOS USINEIROS

O Syndicato dos Usineiros de Pernambuco entregou ao dr. Barros Lima, presidente do Comité Central Azambuja Villanova pró destroyer, como primeira contribuição, a importancia de 50 contos de réis, que foi hontem mesmo depositada no Banco do Brasil.

EMBAIXADA PRO'-DESTROYER

A embaixada, que por esses dias seguirá para o sul do paiz, é composta dos seguintes universitarios: Gebes Medeiros, presidente; Leonidas Leão, secretario; Joaquim Varjão, thesoureiro; pelo departamento feminino: Cacilda Soares, Ivonne Varjão e Daisy Holmes.

Academicos: Gabriel Tavares, Luiz Luna, João J. Ribeiro, Archimedes Netto, Aureo Bradley, Pedro Malta Maranhão, Estacio Tavares Wanderley, Plinio Souza.

Grupo Pernambucano: Milton Lopes, Rivadavia Guerra, Rossini Ferreira, Vanildo Farias, Affonso Araujo, Shostenes Somdes, Normando Medeiros e Carlos Riedel.

TELEGRAMMAS TROCADOS

O dr. Barros Lima, presidente do Comité Central, transmittou ao ministro da Marinha, o seguinte telegramma:

Ministro Marinha — Praça Republica. Rio — Communico v. excia. nesta data foi empossada directoria Comité Central Azambuja Villanova Pró-destroyer iniciativa Club Academico do Recife, sessão presidida commandante Região presente governador Estado fim tratar contribuição nordeste acquisição vaso guerra nossa Marinha. Mesmo tempo agradece vossencia ter posto disposição embaixada Cultural Artistico Musical Campanha Azambuja Villanova Pró-destroyer universitario tenente Joaquim Varjão fim contribuir tão nobre quanto patriotica iniciativa, séde Joaquim Tavora, sala 24 2º. andar. Saudações — *Barros Lima*, presidente Comité Central."

Do ministro Guilhen ao Comité Central Azambuja Villanova Pró-destroyer:

"Dr. Barros Lima — Accusando vosso telegramma peço receber e transmittir demais membros directoria hontem empossada os meus melhores agradecimentos pela patriotica iniciativa em pról da Marinha de Guerra. Saudações — *Guilhen*, ministro Marinha."

Doenças do Recto e Anus — Hemorroidas
Especialista:
DR. DOURADO AZEVEDO
ex-assistente do prof. Pitanga Santos. Rua Larga do Rosario, 133

Quem não annuncia não negocia. Annunciar no O CRUZEIRO é melhorar de 100 % seus negocios. O CRUZEIRO custa somente 1$000 e é lido em todos os pontos do Brasil.

DR. ANTONIO LIMA
Intestinos — Recto e Anus. Tratamento moderno das colites. Ondas ultra curta — Nos casos indicados
Marquez de Olinda, 287-1.º

DIARIO SOCIAL

ANNIVERSARIOS

FAZEM ANNOS HOJE:

As senhoras: Dalila Pedrosa Monteiro, esposa do nosso companheiro de redacção Joaquim Monteiro; Maria Adelaide Amaral, esposa do sr. Paulo Fernando do Amaral; Lindalva Barbosa, esposa do sr. Elysen Barbosa; Maria Rita do Carmo, esposa do sr. Francisco do Carmo.

Os senhores: José de Arroxellas Bernardes; Anthero Menezes; Henrique José dos Santos; tenente Pedro Marques; Edson Mello; João Macedo; Manoel Floriano da Motta; Francisco de Almeida; Edson Luiz de Souza; João da Costa Cabral; José Almeida de Moura.

A senhorita: Edith Moreira Silva, filha do dr. Eliotherio Moreira da Silva e de sua esposa, sra. Anna Freire da Silva.

As meninas: Dorallice Ribeiro, filha do sr. João Ribeiro; Lizette, filha do sr. Eloy Rôxo e de sua esposa, sra. Abigail Carneiro Rôxo.

Os meninos: João, filho do sr. Joaquim Francisco Menezes; Nivaldo, filho do sr. Antonio Guimarães e de sua esposa, sra. Aurea de Azevedo Guimarães; José, filho do sr. João Victorino dos Santos, já fallecido, e de sua esposa, sra. Judith Almeida de Moura.

CASAMENTOS

—O sr. José Alfredo dos Santos, official do registro de casamentos que funcciona nos districtos de Boa Vista, Graça, Poço e Varzea, affixou no Palacio da Justiça, 1º andar, sala 10, editaes de proclamas dos seguintes contrahentes:

Jorge Otacie e Malokl Bailiu', solteiros, naturaes elle, do Ceará e ella de S. Paulo, e residentes na Graça;

Antonio Correia de Araujo Filho e Irene de Gueiros Nunes, solteiros, naturaes deste Estado, residentes elle, em Afogados, ella na Varzea;

Mimoel Carlos Cavalcanti e Georgina Gomes do Nascimento, solteiros, naturaes elle, da Parahyba, ella, deste Estado, residentes na Varzea;

Delmiro do Nascimento Araujo Pizarro e Severina Pereira Gonçalves, solteiros, naturaes, elle de Portugal e ella deste Estado, residentes na Graça.

VIAJANTES

Viajará hoje para o Rio, no **Conte Grande**, o sr. João Climaco de Souza, funccionario da Caixa de Pensões dos Ferroviarios da Great Western.

— Chegaram, hontem, os **Clippers** da linha regular da **Panair**, procedentes do norte e do sul.

Desembarcaram os srs. Henri Merullon, Jocelyn Campos Mello e Frederico Spaer Croker, do Rio; Ivan Teixeira e Alcides Spykborges, da Bahia; Lawrence George Nathan, Agenor de Albuquerque e Roberto Amorim, de Maceió; Luiz Corção, Romulo Cardim, Adalberto Maçães e George Stock Junior, do Rio; Reny Moreira Reis, de Maceió; Cleyde Zollars, de Natal; Nelly Gellio, Ernett Molinere e Agenor Nogueira, de Fortaleza.

Em transito, viajam os srs. Maurice Powell, do Rio para Luiz Correia; José Teixeira Rego, do Rio para S. Luiz; Alberto Wolff, do Rio para Paramaribo e William Sebrall, do Rio para Miami.

Embarcam os srs. Nahum Baabaum, Pedro Kutman, para Cabedello; Annibal Costa, William Summers e João Bernardo, para Natal; dr. Aggeu Magalhães, para a Bahia.

— Procedente do sul, chegou hontem, o hydro-avião **Curupira**, de linha regular da **Condor**.

Desembarcaram os srs. Manoel Evangelista Veiga, o conde e a condessa Pereira Carneiro.

Em transito viaja o sr. Jayme Weingartner.

Neste porto não recebeu passageiros.

— A bordo do **Conte Grande** segue hoje para o Rio o dr. Archimedes de Oliveira, antigo deputado federal por Pernambuco. Acompanha-o sua esposa sra. Rita de Oliveira.

— Pelo mesmo vapor seguem tambem para o Rio o sr. e a sra. Ernest Odenheimer.

DIVERSAS

Realiza-se hoje, ás 9 horas, a inauguração da **Imperial**, estabelecimento commercial pertencente á firma M. Meller & Cia. desta praça, e situado á rua da Imperatriz, 253.

FALLECIMENTOS

Em sua residencia, á rua Joaquim Nabuco, n. 278, falleceu hontem, ás 12 horas, a sra. Joanna Idelvita Carneiro Leão, esposa do sr. Manoel Carneiro Leão, agricultor no municipio de Jaboatão.

Deixa de seu consorcio uma filha, a sra. Nitta Carneiro de Novaes, esposa do dr. Novaes Filho, presidente da Sociedade Auxiliadora da Agricultura.

São seus irmãos o dr. Augusto Mendes de Hollanda, m sras. Clementino Cavalcanti, Alfredo Campello e Sebastião Mendes de Hollanda.

Seu enterramento realizar-se-á hoje, ás 10 horas, no cemiterio de Santo Amaro, saindo o feretro da casa onde se verificou o obito.

Em frente á Casa Baptista haverá carros á disposição.

— No Hospital Portuguez, onde se encontrava internada, ha algum tempo, em tratamento de sua saude, falleceu hontem, ás 14 horas, a sra. Maria Olindina Ferreira de Carvalho, esposa do sr. Gilberto Ribeiro de Carvalho, despachante aduaneiro e socio da firma Costa Carvalho & Cia., desta praça.

A extincta contava 35 annos e era filha do dr. João Ferreira da Silva, chefe da firma J. Ferreira da Silva & Cia.

Do seu consorcio, deixa um filho menor, de 6 annos, Geraldo.

Era irmã das srs. Maria Amelia Ferreira Cavalcanti, consorte do sr. Severino Cavalcanti, socio da firma J. Ferreira da Silva & Cia., Hermelinda Ferreira da Costa, viuva do sr. Roque Bruto da Costa, Maria Olivia Ferreira de Almeida, esposa do sr. Augusto Coelho de Almeida, funccionario da firma Raphael Addobatti e a srta. Maria José Ferreira da Silva.

O enterramento realiza-se ás 10 1|2 horas de hoje, saindo o feretro da residencia da extincta, á rua Quarenta e Oito, n. 219, no Espinheiro, para onde foi removido o corpo.

Carros á disposição, até ás 10 horas, em frente á **Casa Baptista**.

— Falleceu no dia 14 do corrente, á rua 4 de Outubro, 200, em Floresta dos Leões, neste Estado, a sra. Letice Lima Montandou, esposa do sr. Renoide Oscar Montandou.

A extincta deixa dois filhos menores: Reny, de 4 annos, e Lucy, de 2.

HA UM SECULO

O que o DIARIO DE PERNAMBUCO publicava no dia 16 de outubro de 1837

PREFEITURA

Parte do dia 14 do Outubro

Illmo e Exm. Snr. — Forão presos á minha ordem, e tiverão destino, os individuos seguintes: José Cavalcanti, pardo, remettido pelo Sub Prefeito dos Affogados, por ser desertor do 4º. Corpo de Artilheria; Jose Soares da Silva, branco, pelo Sub Prefeito da Boa-vista, por ser convivente em furto de cavallo; e Guimaraens Praggio, subdito de Sardenha, a requisição do respectivo Consul, por desobediente.

Não consta que ocorresse mais novidades.

Deos Guarde a V. Exc. Prefeitura da Comarca do Recife 14 de Outubro de 1837 — Illm. e Exm. Senhor Vicente Thomaz Pires de Figueiredo Camargo, presidente da Provincia — *Francisco Antonio de Sá Barreto*, Prefeito da Comarca.

AVIZOS DIVERSOS

No dia 11 de Outubro fugiu de um sitio de Santo Amaro um negro por nome Albino com os pés tortos os dedos todos arebatado de cravos que teve com uma ferida em uma perna, baixo filho de Maceió levou chapeu de palha camisa de xita e Calsa de estopa quem o achar o traga na rua do Rosario que será recompensado.

— Roga-se a qualquer encarregado de Policia, ou mesmo outra qualquer pessoa que encontrar uma crioula de nome Simôa bem conhecida nesta praça por andar vendendo bolinhos, de estatura regular bem falante, fula e algum tanto marcada de bexigas a qual fugio ontem que se contarão 8 do corrente a aprehendão, e levem de fronte dos Afflictos em casa de seu Senhor que he Antonio Manoel de Moraes de Mesquita Pimentel, o qual compensará bem, assim como tambem protesta proceder com tudo o rigor contra quem a acoitar.

Foro e Judicatura

Sob a presidencia do des. Santos Pereira reuniu-se, hontem, a Côrte de Appellação, dando-se os seguintes julgamentos:

Relatado pelo presidente — Petição de Oscar José Peixoto, official de justiça, requerendo ferias regulamentares — Concedidas unanimemente.

—

Petição de João Baptista Carvalho, continuo carteiro da Côrte, requerendo justificação de suas faltas — Inteirada.

—

Relatado pelo des. A. Oliveira Lima — Embargos ao accordão na appellação civel n. 25.345. Recife — Embargante, d. Domitilla Guida, assistida por sua mãe, d. Augusta Barbosa da Silva. Embargados, Antonio Capitelle e d. Lucia Michella Fumarolla, respectivamente inventariante e successora unica de Paulo Guida — Desprezados os embargos.

—

Relatado pelo des. Cunha Barreto — Embargos ao accordão na appellação civel n. 25.081. Recife — Embargante, a Cia. Sul America. Embargados, o Juizo e o sub-procurador dos Feitos da Fazenda — Desprezada a preliminar de não se tomar conhecimento, unanimemente.

Foram recebidos os embargos contra os votos dos desembargadores Padua Walfrido, A. Oliveira Lima, Nestor Diogenes e João Aureliano.

Impedido o des. Roderick Galvão.

Relatado pelo des. Orlando Aguiar — Embargos ao accordão na appellação civel n. 26.097. Victoria — Embargantes, Manoel Fortunato Silva e sua mulher. Embargados, Cypriano Ghedine Menegolo — Desprezaram-se os embargos unanimemente.

—

Relatado pelo des. Nestor Diogenes — Embargos ao accordão na appellação civel n. 24.394. Jaboatão — Embargantes, The Great Western of Brasil R. Co. Ltd. e José Pagundes Silva. Embargados, os mesmos — Foram desprezados os embargos da ré contra os votos dos desembargadores Nestor Diogenes e Genaro Freire que os recebiam para julgar prescripta a acção, sendo recebido os embargos do autor contra os votos dos des. Nestor Diogenes e Oswaldo de Souza, que não tomaram conhecimento dos mesmos.

—

Conselho Penitenciario

Reune-se, hoje, ás 10 horas, em sua séde, no edificio da Penitenciaria e Detenção do Recife, o Conselho Penitenciario do Estado.

O presidente está solicitando o comparecimento dos conselheiros.

Antes da sessão realizar-se o livramento condicional do sentenciado da comarca de Gravatá, Joaquim Bernardino Gouveia.

Educação e Instrucção

INAUGURA-SE AMANHÃ A EXPOSIÇÃO DE TRABALHOS DO GRUPO "AMAURY DE MEDEIROS"

Inaugurar-se-á amanhã, ás 16.30, no Grupo Escolar **Amaury de Medeiros**, em Afogados, a exposição de trabalhos manuaes dos alumnos.

Na occasião da abertura da exposição será offerecido um sorvete á imprensa.

GRUPO ESCOLAR JOÃO BARBALHO

Está marcada para hoje, ás 17 horas, a cerimonia da inauguração da exposição dos trabalhos manuaes e didacticos dos alumnos do Grupo Escolar **João Barbalho**.

Será permittida a visita do publico hoje, amanhã e na proxima segunda-feira, no horario das 17 ás 19 horas.

A SABOROSA PASTA
PYOTYL
alvaja os dentes e hygieniza a bocca

VIDA RELIGIOSA

O DIA DA IGREJA

16 DE OUTUBRO — No dia de hoje se commemora S. Martiniano.

EPISTOLA (2 Tim. 2-3-10, 10-12) — *Filho carissimo, lembra-te que o Senhor Jesus Christo, da geração de David, resuscitou dos mortos, segundo o meu Evangelho, pelo qual trabalho até estar em prisões, como um malfeitor; mas a palavra de Deus não está presa. Por isso soffro tudo pelos escolhidos para que tambem elles consigam a salvação que é em Jesus Christo com a gloria celeste. Tu, porém, tens comprehendido a minha doutrina, o meu modo de vida, intento, fé, longanimidade, caridade, paciencia, as minhas perseguições, vexações, como as que experimentei em Antiochia, Iconio e em Lystra; quão grandes perseguições soffri e como de todas me livrou o Senhor. E do mesmo modo todos os que querem viver piamente em Jesus Christo padecerão perseguição.*

EVANGELHO (Mat. 10, 26-32) — *Naquelle tempo disse Jesus a seus discipulos: Não ha nada occulto que se não venha a saber. O que vos digo nas trevas, dizei-o ás claras, e o que vos digo ao ouvido, prega-o sobre os telhados. Não temaes, pois, os que matam o corpo, e não podem matar a alma; temei, porém, antes o que póde lançar no inferno tanto a alma como o corpo. Porventura não se vendem dois passarinhos? e um delles não cairá sobre a terra sem vosso Pae? E até os mesmos cabellos da vossa cabeça estão todos contados. Não temaes pois: que mais valeis vós do que muitos passarinhos. Todo aquelle, pois, que me confessar deante dos homens, tambem eu o confessarei deante de meu Pae, que está nos céos.*

LAUS PERENNE — O SS. Sacramento estará hoje exposto na basilica da Penha.

Festa de Santa Thereza de Jesus da Ordem 3.ª do Carmo

Realizar-se-á amanhã, na igreja da Ordem 3ª. do Carmo, a festa do 1º. centenario da sagração da igreja de Santa Thereza, nesta capital.

Foi organizado o seguinte programma:

A's 7 horas, missa por d. Miguel de Lima Valverde, cantico liturgicos das "Terças", missa solenne com assistencia pontifical.

Antes do sermão será cantada a Ave Maria de João Santos, occupando a tribuna sagrada o padre João Costa. Marcha final pela orchestra.

A's 16 horas procissão de Santa Thereza de Jesus que percorrerá as seguintes ruas: Santa Thereza, Tobias Barreto, Concordia, praça Joaquim Nabuco, Nova, Camôba do Carmo, recolhe.

A's 18 horas, solenne Te-Deum. Serão cantados a Ave Maria de Marietta Netto, pela soprano Maria Celina Monte e o Salutaris, do compositor Ernesto Ficher Vieira.

Pregará o padre Emmanuel Monteiro.

Em seguida cantar-se-á o Tantum Ergo de Perosi, terminando com o hymno dos Terceiros Carmelitas.

Os canticos estão confiados ao conjuncto Santa Cecilia.

Em todos os actos tocará a banda musical Operaria.

O prior, sr. Raul Neves Baptista está pedindo o comparecimento de todos os irmãos e bem assim dos devotos de Santa Thereza de Jesus.

HORA SANTA NA IGREJA DE NOSSA SENHORA DE FATIMA

Com o inicio, amanhã, da Semana **Missionaria**, realizar-se-á, ás 19 horas, na igreja de Nossa Senhora de Fatima, solenne Hora Santa, para a qual estão sendo convidados todos os fieis.

ORDEM 3ª DE S. FRANCISCO

Essa corporação religiosa realiza, amanhã, a sua reunião mensal, de accordo com o que determinam os seus estatutos.

A's 7 1|2 horas, haverá na igreja da Ordem 3ª communhão geral dos irmãos e irmãs para tal fim preparados e ás 8 horas, na capella dos noviços, missa acompanhada de orações proprias do dia e, em seguida, instrucção pelo padre commissario e bençam do SS. Sacramento.

A's 15 horas, todos os irmãos e irmãs deverão comparecer á igreja, afim de incorporados acompanharem a procissão de Santa Thereza, que deverá sair da igreja da Ordem 3ª do Carmo.

FESTA DE SANTA MARGARIDA ALACOQUE

Na capella do Gymnasio do Recife realizar-se-á amanhã, ás 7 horas, a festa de Santa Margarida Alacoque, padroeira do **Collegio Santa Margarida**.

Será celebrada missa por d. Severino Vieira de Mello bispo do Piauhy.

Commungarão as alumnas devidamente preparadas.

O orpheão do Collegio se fará ouvir durante a missa em canticos religiosos, sob a direcção do professor Picolino Fischer.

Seguir-se-ão as cerimonias da renovação das promessas do baptismo e do sacramento do Chrisma.

LIGA CATHOLICA JESUS, MARIA E JOSE' DO BARRO

O director dessa Liga está avisando a todos os liguistas que amanhã haverá reunião mensal, no local de costume.

Summario da imprensa

Recebemos:

— O numero de setembro de *America Commercial*, revista americana, editada em hespanhol, que se dedica á propaganda no exterior dos productos industriaes americanos.

— O numero de agosto do *Boletim* da Sociedade Brasileira de Autores Theatraes.

— *Suissa Technica*, numero de agosto, revista de propaganda de machinas suissas no exterior.

— O FANAL — Acha-se em circulação o n. XVI do periodico do *O Fanal*, orgão dos estudantes secundarios de Pernambuco.

—x—

— Está em circulação *Medicina Academica* correspondente aos numeros 4, 5 e 6 do corrente anno.

São directores dessa revista, que é orgão ofmicial da Sociedade Academica de Medicina, os acads. Lauro Lins Gama e Homero Neves.

FESTA DO RUBI

Continua bastante animada a **Festa do Rubi** que vem se realizando na praça da Faculdade de Direito. A noite de hoje é dedicada ao Radio Club.

A's 20,15 o sr. Plinio Albuquerque fará um discurso no microphone da P. R. A. 8.

Serão queimados fogos de artificio em homenagem á nossa emissora.

A banda de musica do 31º B. C. abrilhantará a noite de hoje.

Associações

INSTITUTO DE SCIENCIAS

Reune-se, hoje, ás 20 horas, em sua séde na **Escola de Engenharia**, em sessão de assembléa para eleição dos membros do conselho deliberativo e representantes de secções scientificas, o **Instituto de Sciencias**. O presidente está esperando o comparecimento de todos os interessados.

BLOCO C. M. ROSA BRANCA

O **Bloco C. M. Rosa Branca de Beberibe** promoverá, amanhã, em sua séde, á Avenida Flora Brasil n.º 1214, em Beberibe, um recreio dansante.

Para as dansas, que terão inicio ás 16 horas, tocará uma orchestra de 8 figuras.

INSTITUTO PERNAMBUCANO DE CONTABILISTAS

São os seguintes os directores designados para o plantão nocturno na 2.ª quinzena do corrente mez:

Dias: 18 — Laurentino Ramos Chaves; 19 — Marcilio Dias Beltrão; 20 — Amadeu Cunha; 21 — José Caldas Junior; 22 — Edésio Barretto Gonçalves Ferreira; 25 — Arlindo Fragoso da Silva; 26 — Milton Menezes; 27 — Paulo Paiva; 23 — João Renato Valença e 29 — José Marques Brandão.

SERVIÇO PUBLICO

GOVERNO DO ESTADO

O governador do Estado assignou hontem os seguintes actos:

nomeando Joaquim Gomes Cavalcanti para exercer o cargo de adjuncto de promotor publico do termo de **João Alfredo**, ficando exonerado o actual Manoel Justino Gomes;

determinando que o Posto Fiscal do Caruaru', junto á Collectoria de Itacuitu', actualmente vago, passe a funccionar em **Nova Cruz**, junto á Collectoria de Iguarassu', e nomeando o cidadão Jorge de Lima Araujo para exercer, em commissão, o cargo de guarda do referido Posto;

que o Posto Fiscal de **Oratorio**, junto á Collectoria de Itambé, acompanhado do respectivo guarda Sergio Alves de Hollanda, passe a funccionar em **Ponta de Pedra**, junto á Collectoria de Goyanna, devendo ser apostillado o seu titulo;

que os guardas da Collectoria de Itambé Manoel Ovidio de Menezes, Ovidio Cordeiro de Mello, Alberto Baptista Chaves, Sergio Alves de Hollanda e Joaquim Cavalcanti Neves, tenham exercicio, respectivamente, nos Postos Fiscaes de Serrinha, Bocca da Matta, Gaspar Alves, Oratorio e Camutanga;

exonerando, a pedido, Tobias Araujo da Silva do logar de guarda, em commissão, do posto fiscal de **Lagôa** existente no municipio de Salgueiro, e nomeando José Alves Concorva para exercer o mesmo cargo, tambem em commissão;

concedendo a Victorino Casimiro da Silva Sobral, 1.º escripturario da Directoria de Viação e Obras Publicas, a gratificação extraordinaria de 20 %, sobre os seus vencimentos, a partir de 9 de setembro ultimo, nos termos da lei n.º 254, de 30 de agosto deste anno, e por contar mais de 25 annos de serviços effectivos prestados ao Estado;

abrindo os seguintes creditos supplementares:

Secretaria da Segurança Publica — I — Gabinete do secretario. — 45 — Material — Permanente — 26:000$000; consumo — 100:000$000; diversas despesas — 200:000$000.

Brigada Militar do Estado — 116 — Material — diversas despesas — ..... 20:000$000.

um credito especial de cento e cinco contos de réis (105:000$000) para pagamento á Caixa Economica Federal deste Estado, dos juros a serem contados no actual exercicio sobre as prestações do emprestimo de 4.000:000$000, contratado pelo governo, para a conclusão das obras do **Grande Hotel**;

os seguintes creditos supplementares:

Governo do Estado — II — Palacio do Governo — 3 — Material — Permanente — 38:000$000; consumo — 30:000$000; diversas despesas — .... 0:000$000.

Secretaria de Agricultura, Industria e Commercio — IV — Serviço de Producção Animal — 76 — Material — Permanente — 73:040$000; IX — Usina Hygienisadora de Leite — 86 — Material — Permanente — 37:750$700; X — Escola Superior de Agricultura — 30:000$000; diversas despesas — .... 30:000$000.

SECRETARIA DO INTERIOR

O secretario do Interior assignou hontem os seguintes actos:

concedendo á professora Maria do Carmo Neves de Carvalho, da cadeira n. 30, primeira entrancia, localisada na séde do municipio de Flores, sessenta dias de licença, com ordenado, de accordo com o art. 8.º, da lei n. 246, de 9 de dezembro ultimo, para acompanhar o tratamento da saúde de pessôas da sua familia;

á professora Izabel Moreira Guedes, da cadeira n. 90, primeira entrancia, localisada na séde do municipio de Villa Bella, sessenta dias de licença, com ordenado, para tratamento de sua saúde;

á professora Lindalva de Almeida Seixas, da cadeira n. 73, terceira entrancia, do Grupo Escolar **João Alfredo**, localisada no municipio de Goyanna, sessenta dias de licença, com ordenado para tratamento de sua saúde;

á professora Stella Souto Maior Guimarães, da cadeira n. 63, primeira entrancia localisada na séde do municipio de Salgueiro, sessenta dias de licença, com ordenado, para tratamento de sua saúde;

á professora Aurora da Costa Gomes, da cadeira n. 984, quarta entrancia, isolada no 3.º districto escolar da capital, sessenta dias de licença, com ordenado, para tratamento de sua saúde, de accordo com o art. 7.º, inciso I, da lei n. 246, de 9 do dezembro ultimo, a contar do dia 1.º do mez corrente;

nomeando Noé Pires de Carvalho para exercer o cargo de delegado de ensino na séde do municipio de Cabrobó.

SECRETARIA DA SEGURANÇA PUBLICA

O secretario da Segurança Publica assignou as seguintes portarias:

concedendo a Antonio Marinho Fontes, carcereiro da cadeia publica do municipio de Morenos, as ferias regulamentares correspondentes aos annos de 1933 a 1937;

nomeando o cidadão Francisco Solon Pereira Carneiro, para exercer, interinamente, o cargo de motocyclista da Inspectoria Geral do Trafego Publico, durante o impedimento do Abelardo Cortez e Silva, que se acha licenciado por seis mezes, sem vencimentos.

RECEBEDORIA

A Recebedoria do Estado está avisando aos interessados que está autorisada pelo acto n.º 1.678, de 13 do corrente, a receber, sem multa, até o dia trinta e um deste mez os impostos de industria e profissão, referentes ao segundo semestre do actual exercicio, e todas as freguezias da capital.

SERVIÇO DA PRODUCÇÃO ANIMAL

O Serviço da Producção Animal está chamando a attenção dos interessados para o edital de concorrencia n.º 13, que está sendo publicado no **Diario do Estado**, para fornecimento de latões e medidores para leite, torneiras tipo **Hansen**, etc.

ASSISTENCIA A PSYCHOPATHAS

Recebemos da Assistencia a Psychopatas a seguinte communicação:

"Em face de determinação do director geral, foi effectuado, hontem, pessoalmente, pelo secretario da Repartição, o pagamento do pessoal diarista da Directoria Geral, Instituto de Psychologia, Hygiene Mental, Manicomio Judiciario, Serviço Aberto e Hospital de Alienados, referente ao mez de setembro proximo findo.

Recebida, hontem, no Thesouro do Estado, a quantia de 14:880$000, para o pagamento dos vencimentos de setembro do pessoal diarista, foi, hontem mesmo, feito o pagamento, havendo da importancia acima sido entregue a de 2:429$600 ao amanuense da Colonia de Alienados, em Barreiros, para o mesmo fim.

Ainda para a Colonia de Alienados foi entregue a quantia de 11:500$000, destinada ás despesas de prompto pagamento, á compra de uma bomba e de animaes de tracção".

THESOURO DO ESTADO

O Thesouro do Estado pagará hoje, ao 13.º dia util: celadores e serventes de Grupos e jubilados.

MONTE PIO

O Monte Pio pagará, hoje, aos pensionistas inscriptos ás fls. 901 a 1.000, mediante attestado.

BROADCASTING

NA ONDA...

O Radio Club, nas vesperas de inaugurar suas novas installações, offerece hoje ás 16 horas um cock-tail á imprensa e aos seus amigos e clientes.

O Radio Club é uma instituição pernambucana, cercada pela sympathia publica. O seu programma de amanhã foi escolhido a capricho. Vae ser um grande dia para a nossa emissora.

⁂

Entre os numeros que a Radio Tupy irradiou hontem, vale um registro especial a "Cidade Maravilhosa" em castelhano.

RADIO CLUB DE PERNAMBUCO

Programma para hoje:

11 horas — Programma do Almoço — Supplemento musical com gravações offerecidas pela CASA COLUMBIA. 12.00 — Hora certa — Continuação do Prog. do Almoço. 15.00 — Radio-Educação, a cargo da Escola Normal. 15.15 — Programma da Tarde — Gravações seleccionadas. 16.00 — Gravações populares. — **Speaker:** Odette Jordão Silveira. 18.00 — Programma do Jantar — Gravações variadas. 18.45 — HORA DO BRASIL. 19.30 — Programma da Noite — **Speakers:** Abilio Castro e Mario Mansur. — Quarto de hora de Cab Calloway. 19.45 — Quarto de hora com Arnaldo Mello. 20.00 — Quarto de hora com Francisco Alves. 20.15 — Quarto de hora dos productos ANTARCTICA, com Odette Amaral. 20.30 — Quarto de hora com o Quinteto Electrico. 20.45 — Programma por Orchestra Symphonica. 21.15 — Quarto de hora de musica franceza. 21.30 — Quarto de hora com Aracy de Almeida. 21.45 — Quarto de hora com foxes modernos. 22.00 — Programma variado. 22.30 — Bôa noite.

Movimento Syndical

SYNDICATO INTERESTADUAL DOS FERROVIARIOS DA GREAT WESTERN

Terá logar, hoje, ás 14 horas, em sua séde social á rua da Concordia n. 452, 1º. andar, a sessão da commissão executiva desse Syndicato.

O presidente encarece o comparecimento de todos os seus membros.

SYNDICATO DOS PROPRIETARIOS DE PADARIAS

Realizou-se hontem a assembléa geral extraordinaria desse Syndicato afim de eleger o seu representante junto ao Conselho Administrativo do Instituto de Aposentadoria e Pensões dos Industriarios, sendo eleito por unanimidade de votos, o sr. José Ferreira da Costa, presidente do mesmo Syndicato.

SEGUE HOJE PARA A BAHIA O PROF. AGGEU MAGALHAES, QUE VAE REALIZAR ALI DUAS CONFERENCIAS SCIENTIFICAS

Pelo avião da carreira, segue, hoje, para a Bahia, o professor Aggeu Magalhães, director da Faculdade de Medicina do Recife, que vae attender ao convite da Faculdade de Medicina, dali, para realizar duas conferencias scientificas.

Será recebido em sessão solenne, pela Congregação da Faculdade.

Alem dessas conferencias, o professor pernambucano dará uma aula, no curso de Anathomia Pathologica daquella Escola.

Coincidindo a chegada a S. Salvador do ministro Gustavo Capanema com a do prof. Aggeu Magalhães, este representará a nossa Faculdade na recepção que se rá feita ao titular da pasta da Educação.

O prof. Aggeu Magalhães estará de volta ao Recife, na proxima quarta-feira.

MUNDO DE LUZ E DE SOM

ROYAL

CRIME AO LUAR

(Moonlight Murder)

E' a historia de mais um crime mysterioso, e se passa num palco. Como sempre o criminoso é a ultima pessôa de quem se póde suspeitar.

O insuportavel e antiphotogenico Léo Carrillo faz a victima na qualidade de um tenor que o apaixonado de uma actriz, o marido de outra e mais um maniaco qualquer desejariam eliminar.

Si Léo Carrillo não figurasse em scena com a sua presença tão antipatica, "Moonlight Murder" seria um film dos mais razoaveis nesse genero que só excepcionalmente póde dar algum film bom, e principalmente porque a direcção de Edwin Le Marin se conserva sempre com muita firmeza.

Mas não ha argumento, nem direcção, nem "Il trovatore" capazes de salvar uma producção em que appareça Léo Carrillo. — L.

* * *

TROUPE DA BOA VONTADE

Hoje ás 20 horas a Troupe da Bôa Vontade realiza o seu terceiro espectaculo no cinema Olinda (Feitoza).

Será levada á scena a comedia em tres actos **A sogra** e a peça em um acto **P. R. V. 8**, com varios numeros de cantos.

Nos intervallos a **Jazz do maestro Odorico** as ultimas novidades musicaes.

AMOK

A imagem, tal como foi aproveitada em "Amok" contribue com noventa por cento para a sua grandeza. Ha o material technico, sim, ás vezes tomando até o logar do descriptivo — abstraindo dos olhos a belleza em proveito da grandeza. Mas, creio que é um erro — erro no que Cesar Borba quasi escorrega — assistir ao film de Ozep restringido á sua enquadração; aos seus angulos discretos; ás suas safyras; ao seu acompanhamento musical.

São qualidades, essas, que em se tratando de Ozep, só possue um valor accessorio. O detalhe em "Amok" quasi não tem importancia. Com elle dá-se o contrario do processo á Chaplin. Só interessa em conjuncto — o detalhe só avultando em funcção do todo.

Por causa desse jogo é que muitas vezes a gente fica indeciso sobre certas situações; se, por exemplo, elle está applicando a imagem pura ou se está applicando o symbolo visual.

Não se diga que uma completa a outra. Não. Ha uma intenção quasi proposital da imagem e outra extra-proposital do symbolo.

O escarneo das mascaras tem no caso, uma funcção unica, adequada. A' medida que o medico escreve outras mascaras vão apparecendo, todas ellas com o mesmo esgar diabolico.

No entanto o idolo do-lado-de-fóra conserva uma grave impassividade. Ha em tudo uma successividade proposital de imagens, como proposital ainda é a circumstancia da scena terminar ainda com a apresentação do idolo, mas dessa vez in-escuro. Já o symbolo não exige a deslocação da camera.

Ha o corte, o que é natural, porém o que se apresenta após possue tal força suggestiva que em absoluto não se percebe a mudança. Se ha um film predisposto á continuidade absoluta, esse film é "Amok."

A scena da mariposa que é presa pela planta é, no fundo, symbolica, mas, é preciso notar, não choca pelo contraste que estabelece, apparecendo apenas como um aproveitamento da atmosphera selvagem. Aquelle pedaço em que o medico sae do baile em casa do Residente é de uma photogenia e de uma belleza ainda não alcançada pelo cinema. O angulo apresenta-o apenas de busto, in-negro, sob umas nuvens claras, de um claro de uma persuasão dolorosa. Isso é bem poesia em todos os seus mais delicados matiz.

Muita cousa em "Amok" lembra Gauguin, o pintor — o tal que era avaro dos tropicos, das suas nativas, de seus mysterios insondaveis.

"Amok" não é apenas uma conquista do cinema. Transcende aos seus proprios limites.

PAULO DO COUTO MALTA.

CARTAZ DO DIA

PARQUE — "A força do coração", da 20th Century Fox, com Robert Taylor.

MODERNO — "Boccacio", da Ufa, com Willy Fritschy.

ROYAL — "Crime ao luar", da Metro, com Chester Morris.

POLYTHEAMA — "A lei do destino", da Fox, com George Raft.

IDEAL — Inicio do film seriado "Flash Gordon", com Buster Crabbe.

S. JOSE' — Hoje, amanhã e segunda-feira — "Peccados dos homens", da Fox, com Don Amechc.

ENCRUZILHADA — De hoje até segunda-feira — "Furia", da Metro, com Sylvia Sidney e Henry Fonda.

CASA FORTE — Hoje e amanhã — "Olhos encantadores", da Fox, com Shirley Temple.

STO. AMARO — Amanhã e segunda-feira — "Jardim de Allah" da United, com Marlene Dietrich e Charles Boyer.

EDEN — Amanhã e segunda-feira — "A cidade sinistra", com James Cagney, e a serie "A montanha mysteriosa".

PINA — Amanhã e segunda-feira — "Viva a Marinha", com Dick Powell, e a serie "As aventuras de Frank".

REAL — De hoje até segunda-feira — "Adversidade", com Fredric March e Olivia de Havilland.

CORDEIRO — Amanhã e segunda-feira — "A lei do destino" com George Raft.

JAMAIS serão esquecidos os mezes de noivado! O futuro era um sonho dourado! Mas a realidade exige para a vida em commum uma base profunda. - Adquira Apolices do Emprestimo do Estado de S. Paulo para constituir um peculio capaz de ajudal-o a supportar a sua dupla responsabilidade. - As Apolices Paulistas representam o mais solido emprego de dinheiro. - São facilmente convertiveis em dinheiro, rendem juros de 5 % ao anno, e estão isentas de riscos e impostos. - Os seus sorteios trimestraes distribuem premios num total de 3 mil contos de reis. -

BANCO DO ESTADO
DE SÃO PAULO

EMPRESTIMO DE SÃO PAULO

O "DIA DO LIVRO"

do "Centro de Cultura Humberto de Campos"

COMPARECERÃO A' FESTA DELEGAÇÕES DE 15 SOCIEDADES CULTURAES

O Centro de Cultura Humberto de Campos festejará, amanhã, o seu **Dia do Livro**, creado para incentivo de sua bibliotheca.

A sessão solenne terá inicio ás 15 horas, no **Museu Regional de Olinda**.

Especialmente convidado, pronunciará uma conferencia o jornalista dr. Annibal Fernandes, director do **DIARIO DE PERNAMBUCO**.

Apresentará o conferencista o centrista Luiz Beltrão de **A. Lima**.

O presidente do **Centro**, academico Francisco **Julião Arruda de Paula** explicará as finalidades da festa.

O academico Jorge Medeiros de Souza saudará, em nome da sociedade o **Gremio Cultural do Recife** que, aproveitando o ensejo, visitará officialmente o **Centro**.

Discursarão ainda dois representantes da aggremiação visitante.

Seguir-se-á uma **Hora de Arte**, a cargo de elementos de destaque em nossos meios musicaes e sob a direcção do centrista **Julio Braga**.

Comparecerão ás solennidades do **Dia do Livro** delegações de quinze sociedades de cultura desta capital e do interior, altas autoridades municipaes, representantes da imprensa e familias.

Num dos salões do Museu serão expostos, em estante aberta, os livros doados ao **Centro** pelos presentes.

A direcção do Museu **Regional de Olinda** está organizando uma exposição de velhos objectos de arte antiga, que será inaugurada por occasião da festa de amanhã.

A "SEMANA DA AZA"

RIO, 15 (A. M.) — Em commemoração á Semana da Aza realizar-se-á, segunda-feira, uma missa por alma dos aviadores tombados no cumprimento do dever.

MATINAL INFANTIL

AMANHÃ A'S 10 HORAS NO **MODERNO**

Creança 1$100 Adulto 2$200

Continuação (3.ª serie) do mais sensacional drama de aventuras e feitos nunca vistos até hoje, com

BUSTER CRABBE

FLASH GORDON

Producção da NOVA UNIVERSAL

NO MESMO PROGRAMMA

A mais chistosa comedia dos "PERALTAS"

FOLIAS DOS PERALTAS EM 1936

Producção da METRO

Um desenho, um jornal, um nacional D. F. B.

HOJE no PARQUE

Matinée ás 14 e 30 — Soirée ás 19 e 21 horas

ROBERT TAYLOR — BARBARA STANWSCK e VICTOR MAC LAGLEN em

A Força do Coração

Um lindo Super-film da 20th Century-FOX

(C. C. C. Improprio para creanças até 10 annos)

Complemento: MODERNA HYGIENE A' INFANCIA (Nacional D. F. B.)

FOX MOVIETONE NEWS 29 x 8 (Jornal)

HOJE no MODERNO

Matinée ás 14 e 30 — Soirée ás 19 e 21 horas

WILLY FRITSCH

— em —

BOCCACCIO

Uma luxuosa opereta da UFA

Musicas! Poesias! Mulheres Lindas!

Complementos: MIAU FILM N. 3 (Nacional D. F. B.)

METROTONE NEWS (Jornal)

SEGUNDA-FEIRA NO MODERNO

ROBBY BREEN

O mais jovem tenor do mundo, num romance lindo, banhado de musicas suaves!

CANTEMOS OUTRA VEZ

com HENRY ARMETTA e VIVIENE OSBORNE

SEGUNDA-FEIRA no PARQUE

UM MUNDO DE AVENTURAS E DE AMOR NO SCENARIO SEMPRE MYSTERIOSO DAS SELVAS AFRICANAS

JOHNNY WEISSMULLER

MAUREEN O'SULLIVAN

HERBERT MUNDIN e BENITA HUME

— EM —

A FUGA DE TARZAN

Producção de 1937!

Novas sensações! Novo romance! Novas aventuras!

PELA NACIONALIZAÇÃO DO ENSINO NAS ESCOLAS DO PAIZ

(Conclusão da 5ª pagina)

mente, a nacionalização dos filhos de estrangeiros

ESCOLAS QUE O ESTADO DE STA. CATHARINA MANTEM VISANDO PRINCIPALMENTE A NACIONALIZAÇÃO

Novos nucleos no Rio do Peixe e no Rio Uruguay

	N.º de escolas	Escolas em zonas coloniaes
Concordia	8	8
Cruzeiro	12	8
Chapecó	9	8
Campos Novos	24	22
Chapecó	20	19
Itarópolis	19	19
	—	—
	91	84

PROFESSORES, OS DE CA' E OS DE LA

Senhor presidente:

Como v. excia. sabe, dirige os destinos da Educação Primaria no Brasil, o sr. Carlos Alberto Nobrega da Gunha que nesta hora, valve o pensamento para o problema da nacionalização do ensino em nosso paiz.

A primeira autoridade neste assumpto, cogita de estudar a melhor maneira de penetrar no amago da questão, descobrindo a vereda accessivel para que os brasileiros filhos de estrangeiros, desconhecedores da nossa lingua, como os seus pais, se interessem na nossa collectividade.

Mas, vejamos o que esperam os governantes do Brasil, neste terreno.

Que temos nós os brasileiros e que sem os estrangeiros que vivem naquelle Estado?

a) — Emquanto os estrangeiros mantem optimas escolas e professores bem remunerados, nós temos installações modestas e damos ao mestre 1:200$000 mensaes.

b) — Emquanto os professores estrangeiros estão perfeitamente orientados para a sua missão, os nossos professores brasileiros (em geral leigos) vão se arrastando num meio hostil, malbaratando as suas apoucadas forças numa tarefa sem victoria.

O sr. Alfredo Ellis — Perfeitamente, não podem querer assimilação assim.

A SRA. FRANCISCA RODRIGUES:

c) — O factor tempo é o ponto primordial da questão.

Sim, vejamos.

Mesmo em escolas iguaes, como professores de igual nivel de cultura, não seria, ainda, missão facil aos mestres brasileiros, o penetrarem nos lares estrangeiros, captarem sympathias, para poderem, devagar conseguir: primeiro, a integração da creança — filho de estrangeiro — na familia brasileira; depois, a sua propria integração na familia estrangeira, isto pela mão da creança que frequenta as nossas escolas, tendo a realizarem a cathechese dos paes por meio da educação dos filhos.

Para isso, é necessario tempo.

Para isso, é necessario que o Brasil possua installações escolares e professores capazes para essa funcção.

Já temos isto?

Não.

E' por este motivo que o problema se agrava dia a dia.

Nesta hora, sr. presidente, o sr. director do Ensino Primario do Brasil, de relatorio na mão, cogita do remedio para a situação de Santa Catharina e do Rio Grande do Sul, e diz que "para solução desse problema, grave para o paiz e opportuno pela série de circumstancias que o cercam, é preciso que se faça um estudo acurado de methodos e processo novos de educação como elementos necessarios para a orientação intelligente da professora que tem a seu serviço, a responsabilidade de brasileiros que, do Brasil, pouco ou nada sabem".

Mais dois detalhes.

Senhor presidente: trago á baila dois documentos de autoria da **Sociedade dos Amigos de Alberto Torres**, o segundo o primeiro do sr. Pedro Prefeito, de **Jaraguá do Sul**.

Com a devida venia, leio aqui uma carta de **JARAGUA' DO SUL — Santa Catharina**, datada de 8 de dezembro de 1935.

Exmo. sr. presidente da **Sociedade dos Amigos de Alberto Torres. — RIO DE JANEIRO.**

Sendo que ha longo tempo venho lutando junto ás autoridades escolares catharinenses no sentido de ser respeitada a Constituição **Brasileira**, no tocante ás escolas **primarias estrangeiras e estrangeiradas, regidas por estrangeiros e por brasileiros que desconhecem o portuguez**, nada tenho conseguido além das humilhações.

Como a **Sociedade dos Amigos de Alberto Torres**, mais de uma vez, tem sentido a necessidade de estarmos alertas pela Patria, venho outra vez expondo-me aos rancores de **autoridades** relapsas, trazer ao conhecimento de v. excia. as irregularidades apontadas no officio dirigido ao sr. director do Departamento da Educação de Santa Catharina, de cujo junto copia, e no jornal "Correio do Povo", sob o titulo "Os Absurdos do Brasil", do qual segue um exemplar.

Saiba ainda v. excia. que além de tudo o que foi denunciado, o allemão accusado continúa percebendo duas subvenções dos cofres publicos.

Em complemento ao que foi dito aqui, tenho a honra de chamar a preciosa attenção de v. excia. para a leitura do "Diario Official" do Estado de Santa Catharina, n.º 476, de 23 de outubro, em cujo o sr. director do Departamento de Educação expõe á Assembléa legislativa, as razões para a creação de Inspectorias Escolares nas nossas zonas coloniaes.

Sem mais, conscio de que as providencias da parte de v. excia. não se farão esperar, procurando attenuar minha desgraçada situação de estrangeiro dentro de minha propria patria, sou com consideração e respeito de v. excia.

Att. admor amigo. — (a) **Pedro Perfeito.**

Não commento a carta, apenas dou esta opportunidade aos meus patricios para que sintam o Brasil sob um aspecto novo.

De um relatorio da **Sociedade dos Amigos de Alberto Torres**, em 1935, sobre trabalhos realizados em uma **Semana Ruralista de Tubarão**, no Estado de Santa Catharina, destacamos o seguinte trecho:

"Não se póde escrever a obra formidavel do prof. Hollenweguer. Garcia, com a sua escola, é um sonho. De Garcia, os visitantes estiveram em Massaranduba, onde tambem existe um Club Agricola E ahi foi constatada a mesma obra. As creanças no seu Club Agricola sentem o Brasil, realizam um trabalho admiravel, vencendo todos os sacrificios. Em todo o municipio de Blumenau, somente nessas escolas é o nome do Brasil lembrado. Nos outros, tem-se a impressão de estar noutra Nação, pois só se vê cousas allemãs. Em Blumenau, a lingua predominante é a allemã. Allemães residentes ha 40 e 50 annos no Brasil, só falam a lingua de sua terra natal. Nos hoteis, só se vê dizeres em allemão, o retrato de Hitler, Hindemburgo, a batalha da Jutlandia, etc., etc. Emfim, estar ali, é estar na Allemanha. E tudo isso porque os brasileiros deixaram aquella região abandonada entregue ás colonias allemãs. Urge nacionalizal-a, incluil-a no patrimonio moral da Nação. Neste sentido, o sr. secretario da S. A. A. T. fez um appello á bancada de Santa Catharina, pleiteando a creação, na região, de escolas nacionalizadoras, onde pudesse ser o nosso paiz conhecido e estudado".

O sr. Alfredo Ellis — Não competia ao Estado de Santa Catharina realizar esse trabalho em vez de o ser pela União?

A SRA. FRANCISCA RODRIGUES — Posso dizer a v. excia. que ha na Constituição Federal um dispositivo a respeito.

O sr. Alfredo Ellis — Não ha duvida. Parece-me que mais directamente interessaria ao Estado de Santa Catharina porque trabalho identico já tem sido feito em nosso Estado.

A SRA. FRANCISCA RODRIGUES — Da exposição que venho fazendo, v. exc. poderá verificar que 124 escolas pelo governo de Santa Catharina, já estão funccionando no Estado, custeadas espera da subvenção do governo Federal.

O sr. Alfredo Ellis — Entretanto, S. Paulo, não tem a subvenção e, não obstante se encontrar a braços com um problema tão grave quanto esse, naquella Estado, aqui mesmo estamos procurando resolvel-o, sendo de notar que talvez tenhamos aqui mais estrangeiros do que lá.

A SRA. FRANCISCA RODRIGUES — Mas no caso de São Paulo ha ainda, a meu favor, a necessidade de se crearem escolas nos nucleos estrangeiros.

O sr. Alfredo Ellis — O que se verifica é que, em São Paulo, estamos resolvendo essa questão á nossa propria custa, emquanto que lá espera-se ainda subvenção da União.

A SRA. FRANCISCA RODRIGUES — Nesse terreno v. excia. tem toda a razão: lá estão á espera de que o governo federal realize o trabalho.

Disse-me o professor Nobrega da Cunha, autoridade que procurei para consultar sobre o assumpto, que não ha no ministerio nenhum dispositivo legal que marque o ponto de partida para esse trabalho. Não se sabe que professor mandar para a escola: si o professor allemão, que deva aprender o portuguez, para depois ensinar, ou si será preferivel retribuir melhor a professora que ganha penas 150$000 e que, em geral, é professora leiga. Como vê, o problema é complexo.

O sr. Alfredo Ellis — Si v. excia. permittir, direi que aqui, em relação aos japonezes, tenho aventado a hypothese das communicações serem multiplicadas para se evitar o enkystamento. Talvez se pudesse applicar em Santa Catharina o mesmo processo, multiplicando-se os meios de communicação. Por exemplo, quanto á navegação de cabotagem, poder-se-ia evitar essa obrigação, a meu ver altamente desintelligente, de ser feita somente sob a bandeira brasileira, pois, permittindo-se a navegação sob varias bandeiras, haveria mais elementos de communicação e, com isso, maior assimilação e mais rapida aprendizagem das cousas nossas. E' possivel que esteja ahi um dos elementos mais necessarios para a nacionalização desses kystos.

A SRA. FRANCISCA RODRIGUES — Agradeço a v. excia. o aparte com que vem illustrando a minha exposição e peço licença para proseguir.

Sr. presidente, ia o que eu queria dizer a v. excia. e a Casa, pronunciando o meu segundo discurso sobre o assumpto. Não ha aqui politica, mas apenas educação. Não ha simplesmente educação, porque no meu trabalho, busco mostrar um campo para defender o Brasil pela escola. Como vê v. excia., o problema é complexo, sendo esta apenas uma das facetas da questão do ensino, tão importante em nosso paiz, como em toda parte.

Venho dizendo, ha muito, que o brasileiro, em percentagem assustadora, deixou-se ficar analphabeto e que o immigrante continuou estrangeiro, e, nesta condição, persistiu no seu desdobramento pela familia, annos a fóra. Instruir aquelles, nacionalizar estes, é a tarefa dos governos. Nem a instrucção chega para aquelle trabalho, nem o mestre basta para este. E' preciso mestre ambientado para o caboclo e para a escola; mestre ambientado para assimilação de quem vem de longe. Eis as necessidades do momento.

"Não culpado, porem, é o descendente immigrante que se conserva estrangeiro, dentro da propria patria, como é o analphabeto, por não saber ler: aquelle visto para ser censurado; e este, para ser motejado".

O brasileiro inculto, sem orientação nenhuma na vida collectiva, deixou-se ficar liberto na sua ignorancia, sem procurar adestrar o alcance da sua intelligencia.

O allemão, ao contrario, reagiu contra a indifferença do meio, e, com o espirito de iniciativa que a educação lhe deu, abre logo, no primeiro povoado que funda, ao lado da igreja, a sua escola.

O sr. Alfredo Ellis — Se v. excia. me permittir, eu lembrarei que, na Europa, existem muitas minorias ethnicas, formadas por nucleos, principalmente allemães, o que constituem, exactamente, kystos semelhantes aos de Santa Catharina. E lá não se conseguiu extirpar qualquer delles. Oxalá o mesmo não aconteça com relação aos kystos semelhantes existentes em Santa Catharina.

A SRA. FRANCISCA RODRIGUES — Muito obrigada a v. excia.

"Mas, si de um lado é preciso fortalecer cada vez mais o sentimento da nacionalidade, pelo combate ao analphabetismo e de integração do caboclo no rythmo da vida collectiva do outro lado é necessario aproveitar as energias dos povos estrangeiros, fundindo-se na massa commum do nosso povo".

Eis, sr. presidente, mais um estudo simples que apresento a esta Casa, sobre a educação da gente brasileira.

CASA COMMERCIAL

Vende-se as armações, moveis e utensilios traspassando-se o contracto de um optimo ponto commercial na Rua João Pessôa. Informações á Rua da Aurora n. 225, 1.º andar, das 9 ás 11 e das 14 ás 16 horas.

ALAGÔAS

Assistencia á infancia — Notas sportivas

MACEIO', 13 (Da succursal do DIARIO DE PERNAMBUCO) — Commemorando a passagem hontem do **Dia da America** a Companhia Força e Luz Nordeste do Brasil inaugurou uma nova secção da Empreza Telephonica com um augmento de 100 apparelhos.

O acto foi presidido pelo sr. Osman Loureiro, governador do Estado e teve o comparecimento das mais altas autoridades da capital, representantes da imprensa, funccionarios de destaque da C. F. L. N. B.

INAUGURADO O DISPENSARIO DE HYGIENE INFANTIL

Como parte saliente do programma commemorativo do **Dia da Creança**, realizou-se, hontem, ás 10,30, no predio da Directoria de Saude Publica, a inauguração do Dispensario de Hygiene Infantil.

Durante a cerimonia falaram os srs. Reynaldo Gama, director da Saude Publica, Théo Brandão, medico do Dispensario de Hygiene Infantil e Osman Loureiro, governador do Estado.

Inaugurado o Dispensario, o governador, acompanhado das pessôas presentes, percorreu o predio da Directoria de Saude Publica.

O DIA DA CREANÇA

A cidade commemorou solennemente a passagem do **Dia da Creança**, promovendo festas infantis em todos Collegios e Grupos Escolares de Maceió.

No Instituto de Assistencia e Protecção á Infancia de Alagôas, houve retretas durante todo o dia e á tarde foi feita a entrega de 500 brindes ás creanças pobres.

Os trabalhos de distribuição de brindes foram effectuados pelo sr. Abelardo Duarte, director-medico do Instituto, auxiliado pela senhorita Ziza Rêgo, esforçada enfermeira-chefe do "Dispensario João Pedro Xavier", sob cuja direcção foram realizadas as commemorações.

O CLUB DE REGATAS BRASIL CAMPEÃO DO PRIMEIRO TURNO

Realizou-se domingo ultimo, no campo do Mutange, a ultima partida do Campeonato de Foot-ball promovido pela Federação Alagoana de Desportos, entre as equipes do Nordeste Athletico Club e Club de Regatas Brasil.

O match esteve bastante animado, notando-se porém a fraca actuação das defesas de ambos os contendores e a optima apresentação das offensivas, o que deu logar a um score muito alto.

O primeiro half-time terminou com a vantagem para os "alvi-rubros", de 3 tentos contra 2.

Na segunda phase do jogo os "gallos de campina" conquistaram mais 3 goals e os Nordestinos 2, dando como resultado final a victoria do Club Regatas Brasil pela contagem de 6 tentos a 4.

Hontem, no campo do Mutange, defrontaram-se as segundas esquadras do C. R. B. e de C. S. A., velhos rivaes alagoanos do sport bretão.

A partida, tambem final do primeiro turno da F. A. D., terminou com a victoria do Club de Regatas Brasil sobre o Centro Esportivo Alagoano, pelo score de 1 a 0, goal conquistado por Arlindo aos doze minutos do segundo tempo.

Deante das victorias obtidas, estão os "alvi-rubros" sagrados campeões nas duas esquadras, do primeiro turno e consequentemente vice-campeões do Campeonato do anno.

A "Jazz Band Academica" em Maceió — Vae requerer mandado de segurança — Noticias sportivas

MACEIO, 15 (D. P.) — Realizou-se hoje, ás 20 horas, no Theatro Deodoro, o festival artistico da **Jazz Band Academica do Recife**, contractada recentemente pela Sociedade Phenix Alagoana, para abrilhantar o sorvete dansante de amanhã, na séde social do club.

A jazz pernambucana resolveu dedicar um festival especial á sociedade alagoana.

As cantoras alagoanas Zezé de Almeida e Wandette Carneiro fizeram-se ouvir em musicas populares modernas.

NATAL DAS CREANÇAS POBRES

MACEIO', 15 (D. P.) — Por iniciativa dos bancarios alagoanos, será offerecida ás creanças pobres de Maceió, no dia de Natal, larga distribuição de roupas, brinquedos e generos alimenticios.

A acquisição de donativos vem tomando grande desenvolvimento e sendo bem aceita em todos os meios sociaes.

O "GENTE NOSSA" IRA' A MACEIO'

MACEIO', 15 (D. P.) — Estreará, no dia 23, no Theatro Deodoro, o **Grupo Gente Nossa**, conjuncto theatral do Recife. A peça escolhida para estréa é "Onde estás, felicidade?" comedia em 4 actos de autoria de Luiz Iglesias.

VAE REQUERER MANDATO DE SEGURANÇA

MACEIO', 15 (D. P.) — O sr. Julio Auto, que vinha exercendo o cargo de 1º tabellião desta capital, vae requerer mandado de segurança á Corte de Apellação afim de continuar no cargo, por ter sido reintegrado no 1º tabellionato o sr. Manoel Eustachio Filho.

O sr. Julio Auto exercia dito cargo, desde o afastamento do sr. Manoel Eustachio Filho. Este moveu uma acção contra o Estado, obteve ganho de causa, sendo reintegrado em suas funcções.

O "SPORT" DESLIGOU-SE DA LIGA SUBURBANA

MACEIO, 15 (D. P.) — Despertou vivos commentarios nos circulos desportivos a noticia de que o "Sport" havia deixado a Liga Suburbana. A imprensa procurou ouvir os dirigentes daquelle club que confirmaram a noticia, dizendo que eram levados áquelle acto extremo pelas injustiças de que vem sendo victima o seu quadro por parte da Liga.

CONCURSO PARA CATHEDRATICO DE PHYSICA NA FACULDADE DE MEDICINA DO RIO

CLASSIFICADO EM 1º LOGAR O DR. CARLOS CHAGAS JR.

RIO, 15 (A. M.) — Foi indicado, por unanime da commissão examinadora para professor cathedratico de Physica Biologica da Faculdade de Medicina, por ter alcançado o primeiro logar no concurso ha pouco realizado de titulos e provas, o dr. Carlos Chagas Filho.

O dr. Carlos Chagas Filho é o segundo filho do saudoso professor Carlos Chagas, o sabio cuja fallecimento prematuro o Brasil sempre deplorará e cuja obra [illegible] será sempre um dos maiores titulos de gloria do Brasil contemporaneo.

O mais velho, dr. Evandro Chagas, executa no interior do Pará uma grande pesquisa sobre a Leishmaniose Americana, de sua descoberta e sobre a qual demos pormenores [illegible].

AS MANOBRAS DE LORENA

A VISITA DO SR. GETULIO VARGAS

RIO, 15 (A. M.) — Divulga-se que o sr. Getulio Vargas acceitou o convite do general Eurico Dutra para visitar o acampamento de manobras dos cadetes em Lorena e Campo Bello.

O presidente da Republica seguirá a 19 do corrente, acompanhado dos generaes Eurico Dutra, José Monteiro, Almerio de Moura e outros.

II Festa da Mocidade

A soirée dansante, hoje, á noite, no Estoril Balneario em homenagem á imprensa, Radio Club e Directoria de Architectura e Urbanismo

Está marcada para hoje, á noite, no **Estoril Balneario**, a homenagem dos promotores da **Festa da Mocidade**, iniciativa dos nossos universitarios, em beneficio da **Casa do Estudante de Pernambuco**, á imprensa, Radio Club e Directoria de Architectura e Urbanismo do Estado, pelo apoio dispensado ao certame academico de dezembro proximo.

A **II Festa da Mocidade** será uma das maiores realizações da actual directoria da C. E. P., que cingida ao programma de assistencia ao universitario desamparado, se acha empenhada na conclusão do edificio do Derby, onde ficará installada, definitivamente, a séde daquella associação estudantil. A festa constará duma **soirée dansante** e terá inicio ás 22 horas.

Tocarão o Bando Academico, a Jazz Amadores do Recife, o Bando Universitario e o Grupo Pernambucano, que executarão um variado programma de musicas carnavalescas. A homenagem da directoria da C. E. P. aos jornalistas pernambucanos e demais elementos da nossa sociedade, que vêm collaborando activamente nos preparativos das festas do Jardim 13 de Maio, se revestirá de brilhante animação.

No baile de hoje do **Estoril Balneario**, cedido por seu proprietario sr. Vaz Coutinho, será executado pela primeira vez pelo Bando Academico o frevo de autoria de Carneiro, **II Festa da Mocidade**, que será o hymno official do certamen.

A Companhia Antarctica Paulista por intermedio do sr. Pedro Vasen, gerente da filial desta cidade, poz á disposição dos promotores da **Festa da Mocidade** chopps, cervejas, gazosas e outras bebidas.

Os convites deverão ser solicitados á **Casa do Estudante**, á rua do Hospicio 333, telephone 3089.

AS HOMENAGENS PRESTADAS AO DEPUTADO JOSÉ BANDEIRA E ESPOSA EM SÃO PAULO

Retribue o director dos "Diarios Associados" as gentilezas do casal Cesario Coimbra

RETRIBUE O DIRECTOR DOS "DIARIOS ASSOCIADOS" A'S GENTILEZAS DO CASAL CESARIO COIMBRA

S. PAULO, 15 (A. M.) — O sr. Assis Chateaubriand offereceu no Automovel Club um jantar de 25 talheres ao casal Cesario Coimbra, em retribuição ás gentilezas que tiveram para com o sr. José Bandeira e esposa quando de sua estada em São Paulo.

Ao jantar compareceram diversas pessôas do maior destaque na sociedade bandeirante.

RECEBIDO ENTHUSIASTICAMENTE EM VARGINHA O PREFEITO JACY DE FIGUEIREDO

A SUA ADHESÃO AO P. R. N.

— O "Estado de Minas" recebeu o seguinte telegramma: "Varginha — O prefeito desta cidade, sr. Jacy de Figueiredo, que acaba de se inscrever nas fileiras do glorioso P. R. M., recebeu no seu regresso do Rio, calorosa e vibrante manifestação de apreço e solidariedade do povo varginhense, comparecendo ao seu desembarque uma multidão calculada em 5.000 pessôas. Diversos oradores, entre os quaes o conego Macario de Almeida, saudaram por esta occasião o sr. Jacy de Figueiredo. Não só nesta cidade, como em toda a zona sul-mineira, reina grande enthusiasmo pela adhesão do sr. Jacy de Figueiredo, sendo certo que o eleitorado, em esmagadora maioria sufragará no dia 3 de janeiro o nome do illustre candidato sr. Armando de Salles. — (a.) José Vieira dos Reis."

Amplissima divulgação de [illegible] no DIARIO DE PERNAMBUCO

INCENDIO NOS CORREIOS DE SÃO PAULO

GRANDE CORRESPONDENCIA VINHA DO RIO GRANDE

SÃO PAULO, 15 (A. M.) — A directoria regional dos Correios e Telegraphos informou que, na correspondencia que se incendiou a 6 do corrente, foi completamente destruida uma volumosa correspondencia do Rio Grande do Sul.

PRISÕES NA PALESTINA

JERUSALEM, 15 (H.) — Em consequencia do assassinio de dois policiais inglezes, foram effectuadas numerosas prisões em varios pontos da Palestina.

As pessoas suspeitas serão enviadas para um campo de concentração.

NÃO SERA' DECRETADA A LEI MARCIAL

LONDRES, 15 (U.) — A agencia "Reuter" communica de Jerusalem que a lei marcial não será decretada, a menos que a situação peiorasse consideravelmente.

Diz que essa decisão foi tomada na reunião do alto commissario com o chefe de policia e o comandante das forças britannicas.

Toda creança deve ler o seu jornal, que é o GURY, o supplemento infantil das quartas feiras do DIARIO DE PERNAMBUCO

ILEGÍVEL

DIARIO DE PERNAMBUCO — Todos os Sports

Realiza-se, amanhã, a Grande Gymkana da Primavera

Promovida pelo Automovel Club de Pernambuco e Club Nautico Capibaribe

Realiza-se amanhã a Gymkkana da Primavera que promovem o **Automovel Club de Pernambuco** e o **Club Nautico Capibaribe.**

O começo do grande certamen está marcado para as oito e meia quando os concorrentes se apresentarão pela ordem de chamada, que será publicada.

O SORVETE DANSANTE

A' noite terá logar o sorvete dansante, no dancing do **Nautico** que está tratando desde agora da distribuição de mesas, de accordo com a solicitação de reserva. Grande é o numero de mesas reservadas, as quaes estão sendo attendidas de accordo com o criterio acima indicado.

O sorvete dansante vae ser ultra-elegante. Para isso estão empenhados o **Nautico** e o **Automovel Club.**.

Os socios do **A. C. P.** e **C. N. C.** terão ingresso livre quer no campo para assistirem a Gymkana, quer no sorvete dansante, desde que estejam quites.

A reserva de mesas está a cargo do sr. Victorino Maia, na Agencia Chevrolet, á rua Mariz e Barros n.°

E' aguardada com o maior interesse a GYMKANA que o **Automovel Club de Pernambuco** e o **Club Nautico Capibaribe promovem.**

OS CONCORRENTES

Acham-se inscriptos para a GYMKANA os seguintes candidatos alem de outros cuja selecção publicaremos amanhã:

1.°) — sr. e sra. Victorino Maia, em automovel Chevrolet "limousine"; 2.°) — sr. e sra. Sebastião de Hollanda, em automovel Opel, "limousine"; 3.°) — sr. e sra. Prudenciano de Lemos, em automovel Ford, "limousine"; 4.°) — sr. Aroldo Fonseca e srta. Maria Helena Maia, em automovel Chevrolet, "limousine"; 5.°) — sr. Ferrer Addobbati e sra. Maria Izabel Motta, em automovel Chevrolet, "limousine"; 6.°) — sr. Antonio Cesar de Albuquerque e srta. Neyde C. Ribeiro, em automovel Chevrolet, "limousine"; 7.°) — sr. Amadeu Romangueira e sra. Eduardo Menezes, em automovel Ford — turismo; 8.°) — sr. Antonio Ferreira e srta. Mello, em automovel Dodge, "limousine"; 9.°) — dr. Avelino Cardoso e srta. Gloria de Mello, em automovel Opel "limousine"; 10.°) — sr. e sra. Alvaro da Silva Oliveira, em automovel Dodge, "limousine"; 11.°) — sr. e sra. Joaquim Medeiros, em automovel Chevrolet, "limousine"; 12.°) — sr. e sra. Colombo Campos Mello, em automovel Opel, "limousine".

As inscripções serão encerradas hoje, ás 12 horas, na séde do **Automovel Club**, sendo publicada nos jornaes de amanhã a lista geral dos concorrentes.

CONDIÇÕES PARA INSCRIPÇÕES DA GYMKANA

A participação da GYMKANA pode se verificar entre socios ou não, dos dois clubs. O que se faz preciso é que todos satisfaçam as exigencias regulamentares que estão assim prescriptas:

1.° — A GYMKANA DA PRIMAVERA, organização annual do Automovel Club de Pernambuco e do Club Nautico Capibaribe, será disputada no campo de desportos do Nautico, preparado de accordo com o "croquis" e é aberta a todos os automobilistas amadores, que por intermedio de qualquer dos dois clubs organizadores se inscrever até 5 dias antes da data marcada para a sua realização.

2.° — A disputa será para automoveis de qualquer marca, modelo e anno de fabricação, devendo ser obrigatoriamente dirigido por um amador, que se fará acompanhar de uma senhora ou senhorinha, com a qual constituirá equipe, e cujo nome constará tambem do Boletim de Inscripção.

3.° — Os automoveis inscriptos serão divididos em duas categorias tendo em consideração, exclusivamente, as suas condições de maniabilidade, isto é, os carros de bitola normal qualquer que seja a sua marca, potencia ou distancia entre eixos, constituirão uma categoria; os demais carros geralmente conhecidos como pequenos (OPEL, FIAT, Balila DKW, ADLER, RENAULT, etc.) constituirão a segunda categoria.

4.° — Aos vencedores em 1.° e 2.° logares de cada uma das categorias serão conferidos valiosos brindes, os quaes serão brevemente expostos, em estabelecimento commercial nesta cidade, podendo ser augmentado o numero dos brindes.

5.° — A inscripção custará a quantia de rs. 100$000 por cada equipe concurrente, podendo o mesmo vehiculo ser utilizado, por mais de uma equipe, pagando cada uma dellas a sua taxa de inscripção. Os socios do Club Nautico Capibaribe e do Automovel Club de Pernambuco, em goso de seus direitos sociaes, terão direito a uma reducção de 50% na taxa de inscripção.

6.° — As equipes concurrentes se obrigam a apresentar com seus carros, no campo do Nautico até 12 hora antes da hora marcada para o inicio das provas, devendo a ordem de chegada das inscripções, á Commissão Organizadora, que os numerará representando esse numero a ordem de partida da equipe concurrente. A Commissão Organizadora publicará pelo menos uma vez por semana, a relação das inscripções que chegarem ás mãos.

7.° — A contagem de pontos será feita de accordo com o Regulamento, que será distribuido em avulsos, sendo as decisões do jury, soberanas não cabendo dellas qualquer recurso.

8.° — A distribuição dos premios conquistados será realizada no mesmo dia em que se disputar a prova, em reunião dansante, no "dancing" do Nautico, sendo os vencedores, socios ou não dos clubs organizadores, obrigatoriamente convidados para a mesma.

REGULAMENTO

E' este o regulamento da GYMKANA:

1.° — Sob o patrocinio do **Automovel Club de Pernambuco** e do **Club Nautico Capibaribe**, se realizará annualmente a GYMKANA DA PRIMAVERA.

2.° — A inscripção está aberta até 5 dias antes da data marcada para a sua realização, a qualquer motorista amador.

3.° — E' livre a inscripção a qualquer typo ou marca de automovel, desde que não tenha o mesmo soffrido qualquer modificação nas especificações dos respectivos fabricantes. E' expressamente prohibido retirar do carro, qualquer de suas peças, especialmente guarda-lama, para brisa, e ainda o uso de escape aberto.

4.° — O mesmo automovel pode disputar mais de uma vez a Gymkana, devendo, porém, ser completamente differente a equipe conductora.

5.° — A ordem para a disputa da prova será a mesma em que se verificar a chegada dos Boletins de inscripção á Commissão Organizadora, devendo á mesma ser dada publicidade, até dois dias após o encerramento das inscripções.

6.° — O concurrente, que não se apresentar á disputa no momento da chamada perderá o direito á inscripção, sem direito a reclamações.

7.° — No boletim de inscripção, o concurrente declarará o nome da senhora ou senhorinha, com a qual formará equipe.

8.° — O Jury cujas decisões serão soberanas, será designado pela Commissão Organizadora da GYMKANA.

9.° — A classificação para o 1.° premio será feita pelo menor numero de pontos totalizados.

10.° — Em caso de empate, do total de pontos, serão deduzidos aquelles que se referirem ao tempo gasto, pelos concurrentes empatados, vencendo, assim, aquelle que menor numero de pontos de penalidade tiver soffrido.

11.° — Os premios serão entregues aos concurrentes, no proprio dia das provas, em reunião dansante a se realizar á noite.

12.° — Os automoveis inscriptos serão divididos em duas categorias, tendo-se em vista as suas condições de maniabilidade. A primeira categoria será constituida pelos carros de bitola normal, e a segunda pelos habitualmente conhecidos como pequenos. Serão premiados os vencedores em 1.° e 2.° logar de cada uma das categorias.

OBSTACULOS

1 — PORTEIRA — Motor do automovel parado. O conductor annuncia o inicio de seu percurso, com um toque de sineta. A dama abre a porteira encerrando-a após a passagem do carro.

2 — VARA — Encostar o para-choque á vara sem a derrubar.

3 — FORÇA — A dama tem de soltar o enforcado, e conduzil-o para o carro, no qual será transportado até a Cruz Vermelha.

4 — VOLTA COM OBSTACULOS. — Em todo este percurso, existem quatro obstaculos, dos quaes tres removiveis pelos concurrentes um quarto a ser transporto, com o auxilio de ponte, arranjada com taboas collocadas ao seu alcance.

5 — CRUZ VERMELHA — Os concurrentes terão de vestir dentro da barraca, roupas de enfermeiro, vindo depois ao carro buscar o enforcado, cuja conducção será feita em maca. Depois de depôr na barraca o enforcado, deixam as roupas de enfermeiro, e proseguem o percurso.

6 — ARCOS — Sem parar, o automovel passará sob os arcos.

7 — JURY — O conductor parará em frente á mesa do jury, afim de que a sua companheira tire a sorte um numero, que obrigatoriamente annunciará em voz alta, voltando em seguida ao carro.

8 — JOGO DE 31 — O concurrente transpõe com o carro a circumferencia no local indicado, e dentro della, em tentativas em marcha a ré ou á frente, procura fazer 31, derrubando tantos marcos numerados quantos sejam necessarios para addicionados ao numero tirado á sorte pela sua companheira, completar esse total. Attingindo-o ou ultrapassando-o, sairá por onde entrou, mas obrigatoriamente em marcha á ré, assim se dirigindo para a porteira.

9 — PORTEIRA — Sempre em marcha á ré, o concurrente transporá a porteira, previamente aberta pela sua companheira, e após a transposição com um toque de sineta, assignalará o termino do percurso.

CONTAGEM DE PONTOS

TEMPO — Por 5 segundos ou fracção — 1 ponto.

PORTEIRA — Não cumprindo exactamente — 10 pontos.

VARA — Derrubando — 20 pontos

VOLTA — Cada obstaculo calcado — 10 pontos. Não transpondo correctamente o ultimo — 10 pontos.

CRUZ VERMELHA — Não cumprindo exactamente — 10 pontos. Esquecendo o enforcado — 20 pontos.

JURY — Não annunciando o numero em voz alta — 10 pontos.

JOGO DE 31 — Ficando em total inferior a 31 — 30 pontos. Ultrapassando 31 — 40 pontos.

Perfazendo o total exacto de 31 — Deduzem-se 30 pontos.

Cada paragem do motor — 20 pontos.

Cada engano de percurso — 20 pontos.

Derrubada de qualquer obstaculo, ornamento ou vedação ou pisar as linhas limitando os obstaculos e marcação da pista — 100 pontos.

A Federação Pernambucana de Desportos e o Central

Esteve hontem á tarde em nossa redacção o dr. José Victor de Albuquerque, presidente do Central Sport Club, que interpellado sobre a attitude do Central, em face da imposição de penas conforme o acto da mentora, hontem publicado, disse-nos mais ou menos o seguinte:

"O presidente da Federação, desde o dia 6 de corrente, quando suspendeu os jogadores Theonillo e Mario Mattos do "Central" tinha resolvido applicar outras penalidades ao club de Caruarú como na verdade applicou, a da perda da renda do jogo e a imposição da multa de 200$000. Acontece, porem, que somente foi publicado o acto da suspensão dos jogadores.

Comprehende-se perfeitamente que a Federação, para o fim de evitar a creação de um ambiente mais favoravel ao "Central", deixou ficar em silencio essa imposição de multa.

Ao Central, porem, pouco importava que o acto tivesse ou não a sua publicidade, queria apenas medir o alcance da decisão official, estudal-a em seus multiplos detalhes e deliberar sobre a sua attitude. Assim informou-se de tudo e sem subterfugios assentou os marcos da sua caminhada e partiu. Foi assim que dirigiu á mentora um officio dizendo das razões porque não jogava contra o Sport. Esse officio, está escripto numa linguagem incisiva e, por isto, não agradou de certo. Até ahi nada de mais. O ambiente não apresentava nenhuma nuvem mais carregada. Feita porem a publicidade desse officio, não tardou a publicação do acto de applicação da multa, perda da renda e ainda suspensão a juizo do Conselho.

Comprehende-se que esse acto é uma especie de intimidação ao gremio ouruaruense; mas, o que vale a ameaça, quando não é elle objecto de temor para as organizações dirigidas pelos fortes?

O Central tem traçada a sua directriz. Nem ameaças, nem cobardia. Nem aggressividade, nem carneiradas. Não provoca, mas se defende.

No caso em apreço, o Central assentou directrizes e dellas não se afastar, para não perder aquillo que tanto preza — a uniformidade de attitudes.

Em obediencia ao que estabelecido ficou veiu ao Recife, seguido do recurso que mandou dar entrada na Federação."

ARCO IRIS x CENTRO S. DO PINA

Para o jogo de amanhã com o **Centro Sportivo do Pina**, o director do **Arco Iris** escalou o 1.° quadro abaixo para estar na séde social, ás 13 horas, donde, incorporado, seguirá para o campo do **Pina:**

Diomedes — Enedino — Oscar — Carlos — Fausto — Roque — Beroni — Zé Valdevino — Armando — Joãosinho e Celestino.

CENTRO SPORTIVO JOAO DE BARROS x REPUBLICA F. CLUB

No campo do **João de Barros** realizar-se-á, amanhã, á tarde, o esperado encontro amistoso, entre as esquadras dos clubs acima.

A direcção sportiva do **João de Barros** pede o comparecimento de todos os **jogadores** na séde, afim de, incorporados, seguirem para o campo, onde disputarão a **partida acima.**

JOCKEY CLUB BRASILEIRO

Seis pareos difficeis compõem o programma da reunião de hoje na Gavea — O programma e as primeiras cotações

RIO, 16 (A. M.) — Para a reunião de amanhã, no **Hippodromo Brasileiro**, ficou organizado o programma que abaixo inserimos, já com as primeiras cotações por nós estabelecidas:

1° PAREO — "Medoc" — 1.200 metros — 4:000$000.

1. Estrellita, 51 ks., 25; 2. Observador, 56, 50; 3. Rei, 56, 30; 4. Zeni, 54, 40; 5. Uracó, 56, 40; 6. Violet le Duc, 56, 60; 7. Raymunda, 54, 80; 8. Segura, 54, 100.

2° PAREO — "Observador" — 1.500 metros — 3:500$000.

1. Grey Don, 52 ks., 30; 2. Senador, 55, 30; 3. Foguada, 48, 10; 4. Abayubá, 55, 80; 5. Lord Breck, 56, 50.

3° PAREO — "Bracatéa" — 1.600 metros — 4:000$000.

1. Sabre, 52 ks., 40; 2. Ijuny, 51, 30; 3. Medoc, 51, 50; 4. Galopador, 50, 50; 5. Sanguenol, 55, 27; 5. Paisagem, 56, 27.

4° PAREO — "Galopador" — 1.600 metros — 3:500$000 (Betting).

1. Xamete, 56 ks., 35; 1. Franceza, 49, 35; 2. Zarda, 50, 30; 3. Juiz, 52, 50; 4. Caclula, 55, 50; 5. Salvarsan, 48, 60; 6. Brazino, 50, 100; 7. Mairy, 49, 100; Auditor, 58, 50; 6. Triste Vida, 57, 50.

5° PAREO — "Ordenança" — 1.500 metros — 4:000$000 — (Betting).

1. Mandy, 56 ks., 40; 2. Barnabé, 52, 40; 3. Murmurio, 40, 27; 4. Patrulha, 55, 50; 5. Bracatéa, 54, 35; 6. Resoluto, 51, 70.

O primeiro pareo será corrido ás 14.50 horas.

O G. P. "Derby Club" será disputado por Quati, Xuri, Baltica, Stayer, Thales, Lafayette e Moacyr, donde se prevê um arremate de sensação — O programma e as cotações para a reunião de domingo

RIO, 16 (A. M.) — Para a magnifica reunião de domingo, na Gavea, na qual será disputado o tradicional Grande Premio **Derby Club** que conta com as inscripções de Quaty, Xury, Thales, Lafayette, Moacyr, Baltica e Stayer estão assentadas as seguintes cotações:

1° PAREO — "Aviação Naval" — 1.200 metros — 4:000$000.

1. Caracapu', 55 ks., 2. Atuman, 49, 3. Industrial, 52; 4. Utu, 55; 5. Cuba, 48; Oitava, 58; 6. Domitilla, 48; 7. Chiliad, 48.

2° PAREO — "Aviação Militar" — 1.200 metros — 4:000$000.

1. Moleque Doze, 56 ks., 30; 1. Madureira, 56, 30; 2. Belgrano, 56, 30; 3. Estoica, 54, 60; 4. Urca, 54, 80; 5. Jardim, 56, 50; 6. Cobre, 56, 40; 7. Ufal, 56, 35; 8. De — Jaguaribe, 56, 40; 8. Carussu' (excluido), 56.

3° PAREO — "Santos Dumont" — 1.600 metros — 10:000$000.

1. Catu', 55 ks., 30; 2. Buru' (excluido), 55; 3. Ninita, 53, 50; 4. Oitichi, 55, 40; 5. Miscellanea, 53, 60; 6. Lutando, 55, 150; 7. Bomsuccesso, 55, 50; 8. Formosa, 53, 100; 9. Vitamina, (excluida) 53; 10. Quintilha, 53, 50; 11. Mondesir, 55, 60; 11. Solimões, 55, 60.

4° PAREO — "Aereo Club do Brasil" — 1.600 metros — 4:000$000.

1. Arquero, 48 ks., 40; 2. Mango, 51, 30; 3. Rush, 52, 50; 4. Bilhete, 58, 60; 5. Jokcr, 52, 60; 6. Tia Ying, 56, 22; 6. Zug, 49, 22.

5° PAREO — "Julio Cesar" — 1.000 metros — 6:000$000.

1. Oswaldo Aranha, 58 ks., 40; 2. Raio do Luar, 52, 30; 3. Urussanga, 52, 50; 4. Yeoman, 54, 35; 5. Muricy, 50, 25; 6. Soisson, 48, 60.

6° PAREO — "Bartholomeu de Gusmão" — 1.600 metros — 8:000$ — (Betting).

1. Semidéa, 53 ks., 40; 2. Paluska, 53, 150; 3. Sucuruvy, 55, 30; 4. Lido, 55, 40; 5. Grato, 55, 100; 6. Gandaia, 53, 100; 7. Mignon, 53, 30; 7. Cambraia, 53, 30.

7° PAREO — Grande Premio **Derby Club** — 2.200 metros — 25:000$000 — (Betting).

1. Lafayette, 52 ks., 50; 2. Baltica, 52, 35; 2. Stayer, 55, 35; 3. Thales, 54, 100; 4. Moacyr, 57, 50; 5. Quaty, 56, 20; 5. Xury, 57, 20.

8° PAREO — "Augusto Severo" — 1.80 metros — 6:000$000 (Betting).

1. Oh!, 56 ks., 30; 2. Uyrapara, 52, 50; 3. Lumine, 54, 50; 4. Coringa, 54, 100; 5. Miss Praia, 51, 80; 6. Coeur d'Or, 56, 60; 7. Ordenança, 50, 150; 8. Queni, 58, 150; 9. Moron, 52, 40.

O primeiro pareo será corrido ás 13.20 horas.

Federação Pernambucana de Desportos

GABINETE DA PRESIDENCIA — Despacho em 15|10|37:

No officio n. 4995|785|37 do *Sport Club do Recife* o sr. presidente deu o seguinte despacho: "Verificando que o anno passado na disputa da "melhor de tres" não prevaleceu o criterio do campo neutro para decisão do campeonato entre os segundos quadros do *Tramways Sport Club* e do *Santa Cruz F. Club;* verificando haver cabido a escolha do campo para o primeiro jogo da "melhor de tres" entre o *Sport Club do Recife* e o *Santa Cruz F. Club*, a este ultimo, resolvo, reconsiderando o despacho anterio determinar como valida a primeira decisão do Departamento de Desportos Terrestres, mandando que o jogo de domingo entre os juvenis dos alludidos filiados, seja no campo do *Sport*. A terceira partida, todavia, será em campo neutro de livre escolha do mesmo Departamento.

DEPARTAMENTO DE DESPORTOS TERRESTRES

SECÇÃO DE BASKET-BALL — O director desta Secção está convidando os representantes dos filiados *Medicina, Americ, Tramways* e *Sport*, para uma reunião, hoje, ás 19 horas, na séde da F. P. D., afim de ser escolhidos juizes e campos para os proximos jogos de campeonato.

SECÇÃO DE VOLLEY-BALL — Jogo do dia 20|10|37:

Sport x *Gymnasio Leão XIII* — Campo: do *Sport*; Arbitro dos 2.os quadros: sr. José Miguel; Arbitro dos 1.os quadros: sr. Aloysio Periquito; Juizes do *Nautico*; Delegado: representante do *Nautico*; Horario: 20 horas, com 15 minutos de tolerancia.

SECÇÃO DE TENNIS (Campeonato Inter-Clubs de Homens) — Partida do dia 17|10|37 — Decisão do Campeonato da 1ª. turma:

Nautico x *Country* — Quadra: do *Country Club;* Arbitro geral e juizes: do *Sport Club do Recife;* Horario: 8 horas.

DEPARTAMENTO DOS DESPORTOS AQUATICOS

2ª. ELIMINATORIA DO CLASSICO "ESTADOS UNIDOS DO BRASIL" — Na reunião effectuada, hontem, foram sorteadas as seguintes pedras para o *Nautico, Barroso* e *Sport*, na disputa da 2ª. eliminatoria para escolha da guarnição que deverá representar Penambuco, no classico "Estados Unidos do Brasil": *Nautico* — Pedro 3. *Barroso* — Pedra 1. *Sport* — Pedra 2.

Partida 15 horas em ponto, sem tolerancia. Ponte do Pina. Chegada Armazem "B" das Docas. Juizes de partida e raia: João Bravo, Atila Temporal e Eduardo Menezes. Juizes de chegada: Natercio de Hollanda, Antonio Camposana e Luiz Sabino Pinho. Local dos juizes: 14 e 30 no edificio da Policia Maritima.

ALEKHINE E MAX EUWE EM SENSACIONAL CONFRONTO ENXADRISTICO

AMSTERDAM, 15 (U. P.) — A quarta partida do campeonato mundial de xadrez, não obstante ter sido empatada em apenas 27 lances, foi, comtudo, a mais interessante e a mais complicada do actual encontro. O dr. Max Euwe jogando com as pretas, adoptou a mesma defesa slava, do Gambito da Dama, que ambos vêem adoptando em todas as partidas anteriores. Ao nono lance o campeão mundial surpreendeu o dr. Alekhine com uma interessante innovação. Apezar da troca de damas, a luta se revestiu da maior complicação, tornando-se difficilima em virtude dos roques oppostos, deixando os respectivos reis em situações criticas e enfraquecidas. A posição de Euwe pareceu melhor no meio da partida, mas o excellente lance 19 de Alekhine, trocando os bispos fez desapparecer o perigo. Depois de reflectir maduramente sobre a posição, o dr. Max Euwe propoz empate, que foi aceito.

O score actual do match é este: Euwe 1 partida ganha, 1 perdida e 2 empates. Alekhine, 1 ganha, 1 perdida e 2 empates.

ARTHUR GODOY LUTARA' NO DIA 28

NEW-YORK, 15 (U. P.) — Arthur Godoy assignou um contracto para um **match** de 10 assaltos, no proximo dia 28, contra John Henry Lewis, campeão mundial de pesos meio-pesados.

CENTRO ATHLETICO DA ENCRUZILHADA

Afim de fazer uma reorganização geral em seus quadros principaes de foot-ball, a direcção technica está convidando todos os amadores inscriptos pelo **Centro**, estendendo tambem o referido convite a todos os seus associados, para um rigoroso treino amanhã, ás 13 horas na campo do **Santa Cruz.**

Haverá tambem treino amanhã, para os quadros **juvenis.**

CLUB NAUTICO CAPIBARIBE

SECÇÃO DE FOOT-BALL

Para o jogo de campeonato amanhã, o director de foot-ball pede o comparecimento na séde social dos seguintes amadores:

A's 13 horas em ponto — Gantois — Joel — Periquito — Acio — Caoáu — Laercio — Vadinho — Moab — Nininho — João Elihmas — Edivaldo — Nósinho — Fernando Costa — Moacyr — Evaristo — Lapa e Ruy.

A's 14 horas — Epaminondas — Lula — Ivonildo — Salsinha — Ramon — Edson — Cielo — Zeré — Renato — Velerano — Arthur — Celso — João Manoel e Wilson.

Pede-se observar o horario.

INDEPENDENCIA x CAE

No encontro realizado domingo pela manhã no campo do **C. A. da Encruzilhada**, coube a victoria ao **Independencia**, no 1.° quadro pela contagem de 3 a 2 e no 2.° por 2 a 1, sobre o conjuncto do **Cae.**

Cracks austriacos jogarão na America

BRASIL, ARGENTINA E URUGUAY SERÃO VISITADAS PELA EQUIPE OFFICIAL DA AUSTRIA

RIO, 15 (A. M.) — A Argentina acaba de fazer um convite á equipe nacional austriaca para uma larga excursão á America do Sul.

Snidelar, Cesta e outros grandes nomes do "soccer" europeu seriam oppostos aos "cracks" da Argentina, Uruguay e Brasil.

O primeiro encontro, segundo a proposta, effectuar-se-ia em 8 de dezembro vindouro, para inauguração do estadio que o River Plate, segundo noticiamos ha dias, está construindo em Buenos Aires, com capacidade para cento e trinta mil pessoas.

A proposta está sendo considerada pelos austriacos, que aliás têm um outro compromisso em Portugal.

Ademais, ciosos do seu prestigio, os europeus estudam as possibilidades de exito, pois que brasileiros, argentinos e uruguayos são considerados adversarios capazes de annullar um "carfaz" respeitavel.

INICIA-SE HOJE A "SEMANA DA AZA"

O almoço que o Aereo Club do Brasil offerece ao presidente da Republica

RIO, 15 (A. M.) — Já estão quasi ultimados os preparativos das commemorações da **Semana da Asa**, instituida pelo Aero Club do Brasil.

Amanhã, ao meio dia, será realizado no Aerodromo de Manguinhos o almoço que o Aero Club do Brasil offerece ao sr. Getulio Vargas.

Participarão do agape, especialmente convidados por aquella aggremiação, deputados, senadores, officiaes do Exercito e da Marinha e pessoas de destaque da sociedade.

Depois de amanhã, domingo, terá logar, na Quinta da Bôa Vista, a prova de lançamento de modelos de planadores.

Segunda-feira, 18, haverá uma outra solennidade, muito significativa. Trata-se da missa campal que o Aero Club do Brasil mandará rezar no Campo dos Affonso, em memoria dos mortos da Aviação.

Depois da missa, os aviadores realizarão vôos de passeio, conduzindo passageiros em suas aeronaves.

O Central recorreu para o Conselho de Julgamento

O Central Sport Club apresentou hontem á F. P. D. o seu recurso otra o Conselho de julgamento, dos actos da presidencia, que multou o club, suspendeu jogadores e impoz perda da renda.

Segundo nos declarou o sr. Vicente de Albuquerque, representante do Central, junto á Commissão de jogos, o seu club espera o veredictum do Conselho para deliberar sobre o que tem a fazer.

SPORT CLUB DO RECIFE

SECÇÃO DE VOLEY-BALL

Para um rigoroso treino em conjuncto o director desta secção pede o comparecimento dos jogadores componentes dos 1.° e 2.° quadros, abaixo escalados e respectivas reservas, ás 19 e meia horas, da proxima segunda-feira na séde social, lembrando-lhes de que, neste treino serão escolhidos os **teams** que jogarão, na quarta-feira vindoura, com o **Collegio Leão XIII**, em disputa de campeonato: Broderodes, Symphronio, Jeronymo, Ambrosio, Caio, Adalberto, Cintra, Ayrton, Mauricio, Assumpção, Oswaldo, Thomaz e Genaro.

JUVENIL

Para a 2. melhor de três, amanhã, decidindo o campeonato de 1937, no campo do **Sport**, o director de desportos escalou os jogadores abaixo para se acharem ás 7 horas em nossa séde social, na Ilha do Retiro.

Hans — Fernando — Herick — Leo — Alheiros — Adhemar — Leonardo — Geraldo — Homero — Oliveira — Adhemar — Nunes — Moreira — Octaviano — China — Gilberto — Breno — Aldo — Rocha — Jayro — Danivo e Martins.

SPORT CLUB FLAMENGO

O director da secção acima escalou decidindo o campeonato de 1937, no campo da Jaqueira, os seguintes jogadores: Gouveia — Stenio — Capitulino — Leon — Tarzan — Lucas — Lourival — Moura — Moreira — Marinheiro — Ayrton — Varella — Gayoso — Gondim — Gonçalves — Themistocles — Carneiro — Nelson — Roberto — Mario Farias — Osmar — Ismaido — Cesar Dias — Edmilson — Cousseiro — Veiga — Néco — Lucidio — Collaço — Emildo — Helon — Gusmão — Edgar — Nestor — Wilmar — Tamariz e Orlando Cabral.

SPORT CLUB DE PAULISTA x PAULISTANO SPORT CLUB

Realiza-se, amanhã, em Paulista, um encontro entre os **teams** acima, em disputa de uma artistica **Taça Sportiva**, offerecida pela **Metalurgica Pernambucana.**

Durante o prelio tocará a banda de musica local.

O **Sport Club de Paulista** pisará em campo constituido do seguinte modo:

1.° TEAM — Torrinho — Sidinho II — Clovis — Feitiço — Firme — Antonio — Milton — Dilo — Eliud — Paulo — Robison.

Reservas: Louro, Orozimbo e Varella.

O **Paulistano** está assim organizado:

1.° TEAM — Cosme — Mossoró — Quincas — Dédé — Moura — Chiquinho — Pavot — Piaba — Zeferino — Zé-Rosa — Berré.

Reservas: Allemão e Didu'.

Para a arbitragem foi escolhido o **sportman** José Cupertino.

ESTUDANTE x SAO JOSE'

Realiza-se, amanhã, á tarde, no campo dos Coelhos, um encontro amistoso entre as duas equipes acima. A direcção dos sports do **Estudante** pede o comparecimento de todos os amadores abaixo escalados na praça ás 12,30:

1.° TEAM — Gato — Murillo — Humberto — Mené — Paulo — Severino — J. Amaro — Louro — Antonio — Raymundo — Pedrinho.

Reservas: George — Eurico.

2.° TEAM — Budião — Goxinha — Luiá — Roberto — Sant'Anna — Duda — Peixoto — Jayme — Arary — Lilá — Fernando.

Reservas: Nilo — Getulio.

TRAMWAYS SPORT CLUB

CAMPEONATO INTERNO DE FOOT-BALL

Prosegue com enthusiasmo o campeonato interno de foot-ball.

Agora vamos assistir o segundo turno, que será iniciado hoje, ás 15 horas.

No campo da Jaqueira, encontrar-se-ão os dois **teams Refrigerador** e **Telephone.**

O cap. do **team Refrigerador** encarece a presença de todos os inscriptos nesse **team**, ás 14 horas de amanhã, no campo acima.

São os seguintes:

TEAM REFRIGERADOR — Passos — Peryllo — Orlando — Lourival — Decicelo — Americo (cap.) — Armenio — Elias — Romeu — Celestino — Aldesirio — Synesio — Bubu — Ulysses e os demais.

A TARDE SPORTIVA DE AMANHA EM CASA AMARELLA

Realiza-se amanhã, pela manhã, no campo do Brum o encontro entre os juvenis do **Botafogo** e do **Arco Iris.**

A' tarde realiza-se em Casa Amarella, no campo do **Rio Branco**, o encontro entre as esquadras adultas do **Botafogo** com o club local.

Para este fim o director dos sports do **Botafogo** pede o comparecimento dos amadores abaixo escalados, ás 12 horas, na séde social, para, uniformizados, seguirem para aquelle campo: Abdon — Julio — Dezesete — Hermogenes — 31 — Salahiel — Rozario — Bebé — Benjamin — Mineu — Magrano — Adalberto — Tavinho — Anisio — Joquim — Lazuarta — Domingos — Pedro — Correia — Vino — Zé Correia — Bussamby — Antonino e os demais pertencentes ao club.

GOYAZ x BARROSO

Promette grande animação a tarde sportiva de amanhã no campo do primeiro, em Sapucaya, Porto da Madeira, com a ida do **Barroso**, de Olinda, áquelle suburbio.

Para esse encontro, que se espera ser bastante movimentado, o director de sport do **Goyaz** escalou os seguintes jogadores, que deverão estar na séde ás horas abaixo:

A'S 13 1/2 — Eduardo — Raphael — Mascarrão — Walfrido — Nelson — Glycerio — Frederico — Tigre — Nó — Manoelfeio — Ulysses — Cara de Velho.

A's 15 1/2 — Elias — Emygdio — Pedrinho — Amaro — Nenen — Nelson — Newton — Rubens — Orlando — Estevão — Zémello — Siduda e os demais reservas.

SAO PAULO DE AGUA FRIA x ATHENIENSE F. CLUB

Pela primeira vez o **Athéniense** vae enfrentar amanhã o **São Paulo**, de Agua Fria.

Fabon (f.q KngadoKJGEv"dT, hr 8k

O jogo será travado no campo da rua da Regeneração, em Agua Fria.

O quadro do **São Paulo** está escalado da seguinte maneira:

Vicente — Lucas — Zéca — Siduda — Zeorlando — Gaucho — Tenente — Nicolau — Tará — Sidinho e Bellinho.

LIGA CELOTEX RECIFENSE

Realizou-se sexta-feira o esperado embate entre o **Tupi** e o **Botafogo**, sahindo vencedor o primeiro pela contagem de 12 x 4.

Os tentos do esquadrão victorioso foram marcados por: Brant, 4; Kay, 3; Tim, 2; Joe, Brandão, 1 cada; e **Jack**, 2.

—x—

A mesma Liga encarece o comparecimento dos filiados **Andarahy** e **Ypiranga**, para escolherem campo e juizes para o jogo de domingo.

Toda creança deve ler o seu jornal, que é o GURY, o supplemento infantil das quartas-feiras do DIARIO DE PERNAMBUCO

Lutaram por questões de ciumes

FERIDO UM POPULAR

Ante-hontem, depois das 23 horas, em Nova Descoberta, na Casa Amarella, José Lourenço de Oliveira e Silva e Lourival Silva, ali residentes, por motivo de ciumes empenharam-se em luta.

A contenda terminou com a intervenção de terceiros.

Nessa occasião José Lourenço já se encontrava ferido a faca na região dorsal direita e no braço esquerdo.

O criminoso aproveitou a confusão e correu, fugindo á flagrancia.

José Lourenço aos primeiros minutos de hontem deu entrada no Prompto Soccorro.

Este caso está sendo objecto de inquerito na 3.ª delegacia do capital.

Assemblea Legislativa

(Conclusão da 5.ª pagina)

ORDEM DO DIA

Foi submettido á 2ª. discussão o projecto n. 72, que autoriza a abertura de varios creditos especiaes. Approvado.

Em seguida são approvados, em 2ª. discussão, em identicas condições, os projectos ns. 73, que autoriza a abertura de um credito especial; 74, que autoriza a abertura de varios creditos supplementares; 76, que concede licença de um anno, em prorogação, ao escrivão do 5º Cartorio do Civel da capital.

Os srs. Arthur de Moura, Bandeira de Oliveira, Peraire Cunha e Affonso Ferraz, fazem declaração de voto contrario, respectivamente aos projectos 72, 73, 74 e 76.

Tem a palavra o sr. Angelo de Souza. Pede dispensa de interstício para os projectos ns. 72, 73 e 74, afim de que os mesmos entrem na ordem do dia seguinte. Approvado.

Com a palavra o deputado Arthur de Moura. Declara que, por coherencia, a opposição votou contra o pedido.

Em seguida, são approvados, em 2ª discussão o projecto n. 64, que autoriza a revisão de reforma do coronel Alfredo Duarte de Oliveira e Silva; em 1ª. discussão, o projecto n. 65, que reverte para o patrimonio da Cooperativa dos Horticultores do Recife o credito votado pela lei n. 302, de dezembro de 1936 e, em discussão unica o parecer n. 166, que indefere o requerimento de Lino Soares Quintas demographista do D. S. P.

Pede a palavra o deputado Carlos Rios. Diz que pela publicação feita no jornal da casa, foi incluido na ordem do dia de hontem o projecto n. 65, que autoriza a municipalidade de Nazareth a realizar uma operação de credito, lembra que ainda não foi submettido á discussão esse projecto.

A seguir o presidente diz que realmente, na pauta dos trabalhos para a sessão de hontem estava incluido o projecto a que o sr. Carlos Rios se referia, entretanto, resolvia retiral-o da ordem do dia em virtude de não ter sido o mesmo publicado ainda em avulsos. Para evita treclamações, a mesa deliberou não submettel-o á discussão.

Deante disso os srs. Arthur de Moura e Carlos Rios declararam se conformar com a medida da mesa.

A seguir pede a palavra para uma explicação pessoal, o sr. Bandeira de Oliveira.

Volta a tratar da questão de dispensa de impressão das materias lidas pelo 1º secretario na hora do expediente. Refere-se á declaração de voto do deputado Affonso Ferraz, contrario ao projecto n. 76, dizendo que, em virtude da deliberação da casa, consentindo a dispensa de impressão, ficou a Assembléa impossibilitada de conhecer o parecer emittido no seio da 2ª. Commissão pelo mesmo deputado, parecer este que talvez modificasse o resultado da discussão.

Nada mais havendo a tratar, foi levantada a sessão designando-se para ordem do dia seguinte a 3ª. discussão dos projectos ns. 72, 73 e 74 que autorizam a abertura de varios creditos supplementares e especiaes; 2ª. d'cussão do de n. 65, que autoriza a municipalidade de Nazareth realizar uma operação de credito e trabalhos de Commissões.

—

Esteve hontem, á tarde, em visita á Assembléa Legislativa, uma commissão de professoras do *Grupo Escolar Antaura de Medeiros*, desta capital, afim de convidar o presidente e demais representantes do Poder Legislativo a assistirem á exposição de trabalhos que o referido estabelecimento de ensino levará a effeito na proxima segunda-feira, ás 16 e meia horas.

INFORMAÇÕES DO DIA

MALAS POSTAES

CORREIO TERRESTRE

A administração dos correios expedirá malas diariamente:

A's 10 horas para Olinda. A's 12 horas para os demais suburbios da capital.

A's 14 horas (pelo trem da tarde) para Cinco Pontas, Central e Brum, ale Palmares, Cabiaro, Limoeiro e Itabayana.

Para o Rio Grande do Norte aos domingos, terças, quintas e sabbados, as 22 horas.

A's 22 horas (pelo trem da manhã) para as localidades do interior deste Estado e Alagôas, Paraiba e Rio Grande do Norte.

ROZARIO DOS TRENS

RECIFE A CABO — *Partida* 5,30 nas segundas, quartas e sextas-feiras.

NATAL A CABO — RECIFE A RECIFE — *Chegada*, 11,30 nas 2ª, 3ª e sabbados.

RECIFE A ALAGOA DE BAIXO — *Partida*, 8,20 nas terças quintas e sabbados.

ALAGOA DE BAIXO A RECIFE — *Chegada*, 16 horas nas quartas, sextas e domingos.

Trem de Central para Alagôa de Baixo somente aos domingos, terças, quintas e sabbados.

RECIFE A MACEIO — *Partida*, 8,30 diariamente.

MACEIO A RECIFE — *Chegada*, 17,40 diariamente.

RECIFE A ITABAYANNA, LIMOEIRO e LAGOA COMPRIDA — *Partida* 17,10 nas terças e sextas-feiras para Lagôa Comprida diariamente de Limoeiro e Itabayanna e nas quartas e sabbados de Lagôa Comprida.

RECIFE A S. CAETANO — *Partida* 15,10 diariamente.

S. CAETANO A RECIFE — *Chegada* 9,40 diariamente.

RECIFE A CATENDE — *Partida*, 15,25 diariamente.

CATENDE A RECIFE — *Chegada*, 10,20 diariamente.

RECIFE A CABO — *Partida*, 18,10 todos os dias excepto domingos.

RECIFE A JABOATAO — *Partida*, 6,15, 11,15, 15,45, 17,40 e 21,45 diariamente; 7 horas, 7 horas, 12,12, 16,5, e 18,45 todos os dias excepto domingos.

JABOATAO A RECIFE — *Chegada*, 7,40, 10 horas, 14,10, 17 e 21,40 diariamente; 7,45, 8,40, 12,42, 17,20 e 19,25, todos os dias excepto domingos.

Todos esses trens partem da Estação Central.

HORARIO DOS ULTIMOS BONDES

DE RIO BRANCO — DIAS UTEIS

Poço da Panella	24,[illegible]
Aurora	24,00
Encanamento	24,02
Magdalena	24,00
Torre	24,13
Olinda	24,20
Boa Vista	24,02
Casa Amarella	24,10
Boa Viagem	24,10
Campo Grande	24,05
Beberibe	24,00
Tacaripe	24,02
Pina	23,30
Derby	23,30
Espinheiro	23,45

AUTOMOVEIS DE PRAÇA

Preço official dos automoveis de praça, approvado em 12 de janeiro:

Primeira hora ou fracção	10$000
Primeira hora por inteiro	15$000
Cada meia hora ou fracção superior a 6 minutos	6$000

COMARCAS — Dentro dos limites dos seguintes trechos: da Avenida Dois Campeiro até a ponte do Afogados, quartel do Derby, Quatro Cantos, Encruzilhada, Avenida João de Barros até a igreja, hospital Pedro II, Cemiterio de Santo Amaro e rua de Lima — 5$000.

OMNIBUS

PARTIDA DIARIA

Horario dos omnibus (sópas) da Empresa Nordestina:

Recife — João Pessôa	5,30
Recife — Itabayanna	14,00
Recife — Goyanna	15,00
Recife — Nazareth	14,30
Recife — Timbaúba	14,30
Recife — Itapissuma	14,00
Recife — Floresta dos Leões	14,30

CHEGADA DIARIA

João Pessôa — Recife	13,30
Itabayanna — Recife	8,00
Goyanna — Recife	9,20
Nazareth — Recife	9,30
Limoeiro — Recife	14,30
Timbaúba — Recife	9,30
Itapissuma — Recife	9,30

EMPRESA PINTO

Limoeiro — Recife	7,00
Floresta dos Leões — Recife	7,00

CORREIO AEREO

HORARIO DO FECHAMENTO DE MALAS PARA O CORREIO AEREO

Segundas-feiras.

AIR FRANCE — Para o sul. De Dakar e Santiago.

Registradas ás 10 horas — Ordinarias ás 11 horas — Ultima hora ás 18 horas.

Terças-feiras.

PANAIR — Para todo o sul.

Registradas ás 12 horas — Ordinarias ás 19 horas — Ultima hora ás 20 horas.

Quartas-feiras.

PANAIR — Para todo o sul.

Registradas ás 18 horas — Ordinarias ás 19 horas — Ultima hora ás 20 horas.

Quintas-feiras.

PANAIR — Para o norte e America.

Registradas ás 18 horas — Ordinarias ás 19 horas — Ultima hora ás 20 horas.

CONDOR — Para todo o sul.

Registradas ás 16 horas — Ordinarias ás 17 horas — Ultima hora ás 18 horas.

PANAIR — Para o norte e America.

Registradas ás 18 horas — Ordinarias ás 19 horas — Ultima hora ás 20 horas.

AIR FRANCE — Para Natal e Sul.

Registradas ás 14 horas — Ordinarias ás 15 horas — Ultima hora ás 16 horas.

TELEPHONES INTERURBANOS

Taxas para um periodo inicial (3 m.) do Recife para:

São Lourenço	1$000
Jaboatão	1$000
Cabo	1$200
Pão d'Alho	1$000
Victoria	1$500
Escada	1$000
São Lourenço, Jaboatão e Cabo, 300 réis.	

Os minutos adicionaes serão cobrados por minuto: Victoria e Escada, 500 réis. Pão d'Alho, 400 réis.

POSTA RESTANTE DO "DIARIO DE PERNAMBUCO"

Trio da posta restante do DIARIO DE PERNAMBUCO, para as seguintes cartas:

A — A. M. O.
Anna Cunha Oliveira.
Anna Oliveira.
A. Oliveira Cavalcanti.
A. R. F.
C — Contador.
D — Dilene Falcão de Moraes.
G — Gentil Bezerra.
G. F.
I — Isolia.
Israel.
J — J. Silva.
Justo.
L — L. L. H.
Leonardo Motta.
M — Marlaval.
Militão Bezerra.
Maria Fabia Campello.
M. H. J. & Cia.
Mario Melio.
N — Novais Filho.
S — Soares.
Sanlinha Monteiro.
Severino Mechanico.
V — Vicente Gomes (dr.)
Z — Zilda Varella Marinho.

PEQUENOS ANNUNCIOS

As offertas de serviços de empregados, taes como commerciarios, amas, cosinheiras, arrumadeiras, copeiros, jardineiros, garçons, lavadeiras, engommadeiras, governantes, amas de leite, etc., serão publicadas gratuitamente nesta secção

CASAS — TERRENOS — PROPRIEDADES

ALUGA-SE os ex-Monteiro e o melhor casa do Nordeste.

ALUGAM-SE as casas ns. 529 e 541, no Bairro Novo de Olinda. A tratar na Casa Alcoart, Praça da Independencia, 41.

ALUGA-SE barato linda casa confortavel, propria para noivos, ou familia de tratamento, com 2 salas, 4 quartos, 2 sanitarios completos, luz e gaz, garage e jardim. Rua Bartholomeu de Gusmão n.º 31, perto do Mercado da Magdalena. A tratar na mesma, diariamente, de 6 ás 12 horas.

ALUGA-SE a casa á Av. Cons. Rosa e Silva n.º 1350 — Afflictos — com 3 quartos internos e 1 externo, com dois sanitarios, duas salas, cosinha, terraço. Tratar com PEDRO MELLO, á rua do Futuro n.º 503.

ALUGA-SE um optimo 1.º andar, á rua Princeza Isabel n.º 89. A tratar na PADARIA PRINCESA IZABEL.

ALUGAM-SE bons quartos de frente, a rapazes de fino trato. A tratar na praça Joaquim Nabuco, n. 81, 3º andar.

ALUGA-SE á Rua Dr. José Maria n.º 480, antigo Rosarinho, uma confortavel casa, no andar superior tres grandes dormitorios e gabinete sanitario completo, no andar terreo duas salas, uma saleta, sala de copa cosinha com fogão a gaz, dispensa, dependencia com sanitario para empregados, garage e sitio arborizado. A tratar á Praça Arthur Oscar, 217.

ALUGA-SE uma casa moderna, propria para noivos ou pequena familia, acabada de pintar. Tem duas salas, dois quartos internos e um externo, recuada, um oitão livre. Sita á Rua Imperial, 1914. A tratar com Heliodoro Ferreira, no Departamento de Saude Publica.

ALUGA-SE — Uma casa para regular familia, sita no arrabalde da Casa Forte. A tratar á rua da Imperatriz n. 46, 1º andar.

ALUGA-SE uma grande sala de frente, com quarto adjuncto para escriptorio ou qualquer outra profissão. Rua Direita, 333, 2º andar.

ALUGA-SE a casa n. 297, á rua Velha. Tratar á Ladeira do Varadouro, n. 142 — Olinda.

ALUGA-SE a casa n. 529, á rua da Harmonia, no Arayal, linha de Casa Amarella, a tratar no Banco Central de Pernambuco, rua do Imperador, n. 362.

ALUGA-SE para escriptorio, de preferencia de representações, optima sala com duas janellas, num primeiro andar da rua João Pessôa. A tratar na rua do Aragão, n. 50.

ALUGA-SE á rua da Aurora, 547, 1º andar, optimos aposentos para casal e solteiros, com refeições. Os aposentos são muito arejados, tendo varandas e janellas. Casa com o maximo socego e asseio. Tambem fornece-se refeições no sotão.

ALUGA-SE — Uma optima casa á avenida Cons. Rosa e Silva, n. 1330, contendo 3 quartos, 2 salas, uma saleta, quarto externo para empregado, recuada e com oitão livre. A tratar na rua da Estancia, n. 93.

ALUGA-SE a casa 700, em Olinda, á rua do Sol, perto da praia, com 2 salas, 2 quartos, cosinha, banheiro, terraço, etc., por 100$000 a temporada, por 250$000 mensaes ou por 220$000 mensaes com a responsabilidade de 6 mezes. A casa está limpa faz 15 dias. Trata-se na avenida Venezuela, 165, Espinheiro, ou na rua do Sol, 634, (mercearia) junto a casa acima.

ALUGA-SE no pittoresco arrabalde da Varzea uma casa, pintada, caiada com quatro quartos, sendo um externo, com agua, luz e quintal com fructeiras, perto do bond, pelo barratissimo preço de 100$000. A tratar á avenida 17 de Agosto, 656.

ALUGA-SE — Aluga-se a um senhor uma sala de frente, muito arejada, com entrada independente. Presta-se para escriptorio ou moradia. Tratar na rua da Aurora, n. 1237 (terreo).

CASA EM SÃO JOSE' — Aluga-se a casa á rua Luiz de Mendonça, 122. Trata-se á rua da Gloria, 424. Exige-se fiança idonea.

CASA EM BOA VIAGEM — Vende-se ou aluga-se uma casa de construcção moderna, com 5 quartos, dos quaes tres com agua corrente, salas de jantar e copa, cosinha, dois serviços sanitarios, terraço, á rua Dr. Odilon de Souza Leão, (defronte do Preventorio Bruno Veloso) e está situada cerca de trinta e cinco metros da avenida Beira-Mar. Tratar no escriptorio da Cia. Pirapama, edificio do Banco Auxiliar do Commercio, 3º andar, sala 55.

CASA NO ESPINHEIRO — Aluga-se a casa á rua de Hora, 318. Salas de visita e de jantar, gabinete, tres quartos internos espaçosos, copa, cozinha, fogão a gaz. Serviço sanitario e de banhos excellentes. Garage, quarto do empregado. Srviço sanitario no quintal. Oitões livres. Entrega das chaves no dia 15. Aluguel: 600$, com fiador idoneo, contracto de anno, no minimo.

Tratar — rua Visconde Itaparica, escriptorio da Usina Catende, com Magalhães.

CASA EM OLINDA — Aluga-se pela temporada uma confortavel vivenda, dando os fundos para o mar, no melhor local de Olinda, com dois pavimentos, 6 quartos internos 1 externo, banheiro, cosinha, dispensa e apparelho sanitario. Informações com A. CRASTO, na Camara Syndical dos Corretores ou naquella cidade, á praça do Carmo, n. 736.

CASA — Aluga-se uma casa sita no Beco do Cirigado, n. 17, servindo para Deposito ou Armazem de qualquer ramo commercial, a tratar com VELLAR, praça da Independencia, 31, 1 andar, — Phone 6376. Aluguel: Rs. 70$000.

CASA EM OLINDA — Aluga-se grande casa com 3 salas, 6 quartos, bôa dependencia, quintal grande, á praça Sta. Cruz Milagres 111. Tratar na mesma Praça n.º 95 — Olinda.

CASA CONFORTAVEL — Aluga-se, á rua Visconde de Goyanna, 373, com optimas accommodações para familia de tratamento. Junto ao Collegio Tratta-se na Casa Pestana dos Santos & Cia. — Rua do Bom Jesus.

OLINDA — Casas á beira-mar para o verão. Rua do Pharol, 46.

QUARTOS-REFEIÇÕES — Alugam-se optimos quartos decentemente mobiliados para casaes e solteiros, em aprazivel palacete no Parque do Amorim. Fornece-se marmitas em domicilio. Comida abundante e variada. Informações pelo Phone 28.368.

SITIO DO CHACON — A' travessa Visconde do Bom Conselho, Casa Forte. Aluga-se, com a casa grande, recentemente reparada e pintada. Garage, luz, agua, muitas mangueiras de optima qualidade, coqueiros e baixa de capim. A tratar á rua Antonio Witruvio, Poço, n. 103, ou á rua do Bom Jesus, 237, sala 4.

VENDE-SE uma pensão na rua do Progresso, 215, Bôa Vista, casa recuada com grande quintal, 17 quartos, todos arejados, 3 sanitarios. Preço de occasião. A casa tem contracto de 1 anno. A tratar na mesma.

VERÃO EM OLINDA — Alugam-se á beira-mar os confortaveis bungalows ns. 334—340—360—366 e 372 por preços commodos, á rua do Isthmo, Praia dos Milagres. A tratar nos mesmos com ANTONIO TEIXEIRA.

VENDEM-SE BARATO diversas casas na Praia de Piedade, e um grande sitio na Estrada de Imbiribeira, distante apenas uns vinte minutos da ponte de Motocolombó, ou quinze minutos da estação de Bôa Viagem, com muitas mangueiras, cajueiros, coqueiros, abiu, abricó, sapotys, cajá, sapotas e outras arvores fructiferas, tendo terreno para plantações ou podendo servir para creação de gado, o que já teve, todo cercado a arame farpado e arvores nativas. Informações — Rua do Imperador, 331, 1º andar. (Registro de titulos).

VERÃO EM OINDA — Em casa de familia de tratamento, aluga-se quarto, a casaes sem filhos, com ou sem pensão. Optima cosinha. Preços modicos.

Rua do Sol, 510 — OLINDA.

EMPREGOS

A EMPRESA CONSERVADORA PERNAMBUCANA está precisando de rapazes e moças, maiores de 18 annos, esforçados, para seus agentes commerciaes, podendo ganhar mais de 500$000 mensaes. Rua Duque de Caxias, 245, 2º andar, das 16 ás 18 horas.

A EMPREZA PROTECTORA DA FAMILIA está precisando de rapazes e moças, maiores de dezoito annos, esforçados, para seus agentes commerciaes. Com facilidade ganharão mais de 500$000 mensaes. A mesma avisa aos interessados que tem um plano de vendas de casas, do respectivo terreno, para entrega quasi immediata, o candidato entrando apenas com 10 % do ajustamento, que poderá ainda ser a prazo e o restante em 180 prestações mensaes. Escriptorio: Rua do Imperador, 376, 1º andar, phone 6693 (altos do Banco Commercial).

COPEIRA — Precisa-se de uma. Tratar na R. do Espinheiro n.º 730.

MOÇAS — Precisam-se para practicas, com boa commissão, á rua 1º de Março, n. 90 — 2º andar, sala 1.

FABRICANTE de sabão, offerece seus trabalhos. Competente para fabricar todas as qualidades de sabão, como sejam marron, massa, marmorizado a quente e a frio e outros typos. Acceita-se contracto para o interior e outros Estados. Carta neste jornal para Fabricante.

PRECISA-SE de uma copeira e uma arrumadeira (branca), á rua Barão de S. Borja, 385.

PRECISA-SE de uma copeira (branca), á rua Barão de S. Borja, 385.

RAPAZINHO de 16 annos, sabendo ler e escrever, muito activo, já tendo estado em São Paulo, procura collocação em serviços simples de escriptorio, ou mandados com recommendações favoraveis. Procurar por Sylvio á Rua da Aurora, 1237, 1.º.

RAPAZ — Offerece seus serviços a escriptorio de movimento, onde possa, de futuro, obter situação interessante. E' dactylographo e tem alguns conhecimentos de correspondencia commercial. Cartas por favor a TRABALHADOR, nesta folha.

PONTO PARA NEGOCIO

BARBEARIA — Vende-se uma barbearia á Rua Francisco Jaguribe, 184, com tres cadeiras novas. A tratar na mesma.

BILHARES — Vendem-se dois "Brunswick" e "Tujaque" completos e quasi novos. Preço de occasião. CASA INDIANA, rua das Laranjeiras, 20—Phone 6095.

OPTIMO NEGOCIO — Vende-se as armações, moveis e utensilios, trespassando-se o contracto de um optimo ponto commercial situado á rua Nova. Tratar á rua da Aurora, n. 225, 1º andar, das 9 ás 11 e das 14 ás 16 horas. Dar-se-ão as necessarias informações.

VENDE-SE a Confeitaria "A Garota", fazendo optima apurado, unica opportunidade para se obter um bom negocio com pouco capital. Rua Tobias Barretto, junto ao n.º 217 — São José.

VENDE-SE uma barbearia sita á rua do Aragão 49. Bem afreguezada e o motivo da venda será explicado ao pretendente. Tratar no mesmo.

ESCOLAS E CURSOS

CURSO DE CORTE E ALTA COSTURA — Aprendam a confeccionar os seus vestidos pelo methodo "Toutemode" unico que não precisa traçados e contas. Diplomas concedidos pelo Instituto Artistico Brasileiro, do Rio de Janeiro. Matriculas abertas até o fim deste mez. Rua da Concordia, 548.

ESCOLA PRATICA DE DACTYLOGRAPHIA — Cursos de Portuguez, Corresp. commercial, Francez, Arithmetica, E. Mercantil e Techygraphia. Cada materia 10$000. Curso de Inglez, pratico e theorico, por professor que residiu nos E. Unidos, a 20$000 por mez. Os cursos funccionam á noite. R. João Pessôa, 155, 2.º.

INGLEZ E ALLEMÃO (theorico e pratico) — Para homens — Guilermo Reynaldo Fromm, Hotel Nabuco, praça Joaquim Nabuco.

INSTITUTO N. S. DE FATIMA — Av. João de Barros 1890 (Encruzilhada) — Este educandario mantem o curso infantil, primario e de admissão ao curso gymnasial dactylographia portuguez e mathematica. Está funccionando regularmente, a cargo de distinctas mestras, diplomadas pelo C. das Damas Christãs e E. Domestica o ensino theorico e pratico de arte decorativa, flores, chapéos, bordados, côrte e costura. Informações na Secretaria do Instituto N. S. de Fatima, avenida João de Barros, 1890 — Encruzilhada.

PIANOS

PIANOS — Bechestein, Neuman, Bord e Ronich, quasi novos, vende-se. Officina apparelhada para qualquer concerto de piano. Afina-se e aluga-se, rua do Hospicio n. 58.

PIANO — Aluga-se um optimo piano allemão, em caixa moderna. Ver e tratar á travessa da Concordia, 185.

DIVERSOS

AQUECEDOR D'AGUA—Vende-se um a gaz carbono (baixa pressão), do afamado fabricante — Humphrey Company — modelo fartamente adoptado no Estado de S. Paulo e de facilima installação. A tratar na rua José Clementino 43 — Afflictos.

ATERRO — Precisa-se aterro no Derby. A tratar na rua Nova, 362, segundo andar, sala trazeira, com EDGAR GOMES.

A' Rua Pereira Passos, 126, Campo Grande, costura-se por medida vestidos pyjamas, e borda-se por preço modico — BABA.

ALCOOLATO DE CARICA MELISSA — Produz a bôa digestão e cura: empachamentos, gases, azia, máo halito colicas e demais incommodos do Estomago e Intestinos — Drogaria e Pharmacia Americana de Cicero D. Dinis.

COMPRA-SE E VENDE-SE — Victrolas e discos usados na Casa dos Discos e Victrolas. Officina para concertos. Praça do Carmo, 119.

CORTE FERRO COM SERRA "CORGA"—Producto sueco, flexivel e resistente. Vende-se nas bôas lojas de ferragens. Distribuidor: Acacio Nunes, rua Padre Muniz, 102.

CONTRA PYORRHE'A — Todos os que soffrem de pyorrhéa e inflammação dos dentes e das gengivas, encontram a cura no Contra Pyorrhéa. E' o remedio por excellencia.

Drogaria e Pharmacia Americana de Cicero D. D'nis.

CONTRA BARNA E COCEIRAS — E' o remedio idéal para toda a sorte de comichões pelo corpo e pelle aspera. Destróe radicalmente o parasita da sarna. Deposito: Drogaria e Pharmacia Americana.

CONCERTOS DE RADIOS — T. Figueiredo, tendo liquidado a sua conceituada "Casa dos Radios", avisa á distincta clientella que continúa a executar qualquer trabalho, no ramo, em a sua residencia particular, á av. Santos Dumont, 212, com a mesma perfeição e garantia conhecidas, porquanto se acha apparelhado com modernissimos instrumentos "Weston". Attende a chamados pelo telephone 2-8292 e dispõe de automoveis para a conducção rapida e segura de radios que lhe são confiados. Preços de chamados inclusive transporte de ida e volta: — para Recife e Olinda 15$000; interior: mediante ajuste.

CHAPE'OS — Faz-se com perfeição os mais lindos, assim como ensina-se Bordados á machina. Encarrega-se de enxovaes. Tratar com Djanira N. Costa rua de S. Gonçalo, 53.

DORES NAS COSTAS? — E' quasi sem ore indicio de inflamação nos Pulmões.

Não deixe ir adeante. Tome Xarope de Alho do Matto e Urucu.

Deposito Drogaria e Pharmacia Americana de Cicero D. Dinis.

ELIXIR ANTI DIABETICO — Verdadeiro prodigio na Asthma, ainda mesmo ligada a lesões do apparelho circulatorio. Infallivel as moléstias asthmaticas e [illegible] ao acesso até a completa cura. — Deposito: Drogaria e Pharmacia Americana de Cicero D. Dinis.

ELIXIR DE NOZ DE KOLA — Um dos melhores reconstituintes do organismo. Indicado nos casos de prostração, debilidade cerebral, anagreia, fraqueza de sangue e sempre que o organismo precise de rehabilitação de forças. Restitue os moços e aos velhos a alegria da vida.

Use o Elixir Noz de Kola. — Dep.: Drogaria e Pharmacia Americana de Cicero D. Dinis.

ENERGIA — Vitalidade — Robustez! — Os attributos que identificam o homem em plena juventude e que constituem a maior felicidade e a fonte do amôr e multiplicação do genero humano. Queres obter isto? Usa FITHROGENOL. O Elixir da longa vida. Fabricado no Laboratorio da famosa Agua Rabello.

ESTOMAGO DOENTE E FRACO — Não pode bem desempenhar as funcções. Fortifique o com o Vinho Geriana estimulante e quina composto. — Dep. Drogaria e Pharmacia Americana de Cicero D. Dinis.

ESTA ENFRAQUECIDO E MAGRO — USE O ELIXIR DE NOZ DE KOLA — Maravilhoso estimulante do systema muscular. Faz desapparecer em pouco tempo os incommodos procedentes da fraqueza e debilidade. Cura o nervosismo, falta de memoria, perda de memoria e cansaço cerebral. Util aos estudantes em vesperas de exame. — Dep. Drogaria e Pharmacia de Cicero D. Dinis.

INJECÇÃO ANTI-BLENORRHAGICA — Especial na cura das Blenorrhagias e suas dolorosas consequencias.

Use sem demora a injecção anti blenorrhagica, pois no começo da doença, muitas pessoas se tem curado apenas com um unico vidro. — Dep. Drogaria e Pharmacia de C. D. Dinis.

INCOMMODOS DA BEXIGA E URETHRA — São quasi sempre occasionados por blenorragias mal curadas ou descuidadas. Não perca tempo, use logo a injecção anti-blenorrhagica de Cicero D. Dinis. Dep.: Drogaria e Pharmacia Americana.

LIVRO PERDIDO — Cavalheiro que viajou hontem, ás 10 horas num bonde que se destinava a Olinda, deixou ficar no banco um livro (1.º volume), com capa côr de rosa, pede, por favor, a quem o encontrou, deixal-o na gerencia deste jornal onde será generosamente gratificado.

MOTOR A GAZ POBRE — Vende-se um de 1½ H. P. fabricante inglez "National" em funccionamento garantido. Trata-se no escriptorio technico de Amand Lucien & Cia. Ltd. avenida Marquez de Olinda, 254 — Recife.

"REALEZA MARCHINE" — Confecciona vestidos nos mais modernos figurinos com perfeição e elegancia. Preços modicos. Livramento, 64 — 2.º andar.

NEGOCIO URGENTE — Vende-se uma vaccaria com optima producção de leite, todo bem collocado, quasi todo o gado parido novo. Tem uma bôa baixa de capim que dá para o gado, de verão a inverno. Tambem se troca por predios na cidade. O ponto é o melhor possivel, diversos bonds em frente ao estabulo. Aluguel barato. A tratar á rua da Concordia n.º 312.

OLHOS INFLAMMADOS OU LACRIMEJANTES — São curados sem falha com o Leite Ophtalmico.

E' optimo para as diversas affecções da vista.

Deposito: Drogaria e Pharmacia de Cicero D. Dinis.

O SEU FIGADO DOE? — Lembre-se que existe um medicamento poderoso. E' a Boldeina formula do dr. Simões Barbosa. Preparada pelo pharmaceutico Cicero D. Dinis. Deposito: Pharmacia Americana.

SYPHILIS E IMPUREZA DO SANGUE — Curam-se com o Elixir Depurativo do dr. Simões Barbosa. Empregado no tratamento do Rheumatismo agudo e chronico, articular ou muscular. Ferida, bouba, cancro venereo e de todas as doenças, proveniente de impureza do sangue.

E' fabricado com Elixir de Garus, pepsina podendo ser usado pelas pessoas que tenham o estomago delicado.

Abre o apetite e faz engordar.

Deposito — Drogaria e Pharmacia de Cicero D. Dinis.

SOFFRE DE COLICA HEPATHICA? — Certamente o seu figado está engorgitado.

Trata-se urgentemente, pois amanhã pode ser tarde.

Tome sem demora a Boldeina formula do dr. Simões Barbosa. Deposito Drogaria e Pharmacia Americana. Cicero D. Dinis.

VENDEM-SE tres importantes machinas para officinas de serralheiro, todas perfeitamente novas, ha pouco desencaixotadas e de fabricante francez. Confortaveis cadeiras "Mira Mar" para praias e terraces, carrinhos com capotas para creanças, artigo nacional de São Paulo e outras novidades. A tratar na "CAMA IDEAL" — Rua da Imperatriz, 176 — Recife.

VENDEM-SE tres importantes machinas para officinas de serralheiro, todas perfeitamente novas, ha pouco desencaixotadas e de fabricante francez. Confortaveis cadeiras "Mira Mar" para praias e terraces, carrinhos com capotas para creanças, artigo nacional de São Paulo e outras novidades. A tratar na "CAMA IDEAL" — Rua da Imperatriz, 176 — Recife.

VAPORE DE MULUNGU BROMIRETADO — E' um grande calmante dos nervos. Combate o máo humor e a excitação nervosa. Deposito: Drogaria e Pharmacia de Cicero D. Dinis.

VAPORE DE ALHO DO MATTO E URUCU SIMPLES E CREOSOTADO — Maravilhoso nas tosses, resfriamentos dôres de garganta, cuimões, gripes e constipações rebeldes.

Drogaria e Pharmacia Americana D. Cicero D. Dinis.

VAPORE ANTI NEVRALGICO (Opta-lgina) — Absolutamente seguro de cura das dôres de cabeça, palpitações, [illegible] procurar o seu effeito. Deposito: Drogaria e Pharmacia Americana — Cicero D. Dinis.

BEXIGA, RINS, PROSTATA
URETHRA, DIATHESE URICA
E ARTHRITISMO
UROFORMINA
DE GIFFONI
ANTISEPTICO DESINFECTANTE E DIURETICO

Para combater o amarellão, ha um remedio: PILULAS AMUER

ILEGÍVEL

Commercio — Finanças — Informações Geraes

MERCADO DO CAMBIO NA PRAÇA

MERCADO LIVRE

Posição enviada pelos corretores e as cotações das diversas moedas no mercado do Brasil:

Libra ouro	318000
Libra papel	318700
Dollar	168500
Marco	6870
Franco	8560
Belgica	8745
Peso argentino	28100
Peso ouro livre	68630
Escudo	18120
Suecia	25800
Franco suisso	38750
Peso papel uruguayo	45920
Peso ouro uruguayo	95300

ARBITRAGEM:

Libra SIV	308440
Dollar	168220
Ouro Rs.	178800

MERCADO OFFICIAL:

O Banco do Brasil affixou as seguintes:

Libra SIV	368300
Dollar	118350

Fechamento do dia 14.

Mercado firme, os Bancos saccando:

£ — 338300 comprando £ — 328000
$ — 168740 " $ — 168250

Abertura de hontem.

Mercado irregular, os Bancos saccando:

£ — 348800 comprando £ — 338800
$ — 178100 " $ — 168900

MERCADO DO ALGODÃO EM LIVERPOOL

Fechamento — Dia 14.

		Anterior
Janeiro	4.71	4.66
Março	4.74	4.70
Maio	478	4.73
Julho	4.81	4.77

As variações teem sido poucas devido cobertura dos baixistas locaes e pressão dos operadores do *hedge*.

Alta de 4 a 5 pontos.

Abertura — Hontem.

Janeiro	4.80	4.71
Março	4.83	4.74
Maio	4.87	4.78
Julho	4.90	4.81

Melhorou depois da abertura devido o *straddle* estar comprando e os baixistas estarem cobrindo-se.

Alta de 9 pontos.

MERCADO DO CAMBIO EM LONDRES

DIA 14

LONDRES s/ New York	$	4.95.97
" s/ Genova	Lts.	9426
" s/ Madrid	Pts.	95**
" s/ Paris	Frs.	146.90
" s/ Lisbôa	Esc.	110.18
" s/ Berlim	Rmk.	12.34.3/4
" s/ Hollanda	Frs.	88.97.3/4
" s/ Bruxellas	Bigs.	21.55.1/2
Anterior		29.45.3/4
LONDRES s/ New York	$	
" s/ Genova	Lts.	4.95.81
" s/ Madrid	Pts.	94.21
" s/ Paris	Frs.	95.**
" s/ Lisbôa	Esc.	147.78
" s/ Berlim	Rmk.	110.18
" s/ Hollanda	Frs.	12.34.3/8
" s/ Berne	Frs.	8.96.3/4
" s/ Bruxellas	Bigs.	29.40.1/2

COTAÇÃO DE TITULOS NA BOLSA DE FUNDOS PUBLICOS

OFFERTA NA BOLSA

Apolices Federaes	*Compradores*	*Vendedores*
Uniformizadas 5 %		8208000
Diversas Emissões, 5 %		8308000
Ao Portador, 5 %		
Obrigações do Thesouro, 7 %		
Obrigações ferroviarias, 7 %		
Reajustamento do vlr 1:000$, 5 %		
Apolices Estaduaes		
Nominativas 7 %	6008000	
Nominativas 5 %		
Ao Portador (Portuarias) 7 %	6358000	6508000
Ao Portador — Emissão 1927, 7 %	6358000	6508000
Ao Portador — Emissão 1930, 7 %	6358000	6508000
Bonus do Thesouro 5 %	88$000	978000
Premiaveis, vlr 100$000, 5 %		
Apolices Municipaes		
Consolidadas 5 %	4908000	5108000
Acções de bancos e companhias		
Banco Auxiliar do Commercio vlr 40$	838000	
Banco do Povo vlr 20$	75$000	
Banco Central de Pernambuco vlr 100$	125$000	
Banco de Credito Real de Pernambuco vlr de 140$000		
Companhia F. Tecidos de Pernambuco vlr 200$	200$000	
Comp. L. Plação e Tecidos de Goyanna do vlr de 100$00		
Comp. Fab. de Estopa vlr 200$000	70$000	
Comp. Ind. Pirapama do vlr de 1:000$, ao portador	1:000$000	
Comp. Manufactora de Tecidos do Nordeste, de vlr de 200$000		
Comp. Lubeca S|A. do vlr de 1:000$		
Banco Regional de Pernambuco vlr de 500$000		200$000
Comp. Agricola e Pastoril do São Francisco S|A, do vlr de 1:000$000		
Lar Pernambucano S|A do vlr de 500$000		
Banco Commercio e Industria do vlr de 500$000	32$000	34$000
Varios		
Letras Hypothecarias do Banco de Credito Real de Pernambuco, juros de 6% do vlr de 100$	82$000	
Debentures do Cotonificio Othon Bezerra de Mello S|A., do vlr de 5:000$000		

Mercado de assucar na praça

(Cotação official)

Tivemos, em posição estavel o mercado deste producto, tendo regulado as cotações seguintes:

Refinado 1ª (sacco)	52$500
" 2ª "	49$500
Usina de 1ª (sacco)	50$500
" " 2ª (sacco)	47$500
Crystal (sacco)	44$000
Demerara "	36$000
3º jacto "	32$000
Branco (arroba)	11$000 a 11$500
Somenos (arroba	10$000 a 10$500
Mascavo (sacco)	68$00 a 73$000

Mercado de algodão na praça

(Cotação official)

Funccionou ainda em posição fraca o mercado algodoeiro.

Na praça a cotação variou entre as seguintes bases:

Sertão	36$000 a 38$000
Matta	34$000 a 36$000

Mercado de café na praça

(Cotação official)

O mercado deste producto não apresentou, nenhuma alteração, tendo vigorado estas cotações: 22$000 a 23$000 a arroba.

Cotação de demais productos na praça

(Cotação official)

As cotações officiaes para as outras mercadorias, foram as seguintes:

Arroz pilado	37$000 a	38$000
Alcool puro 4º	—	28400
Alcool puro 42º	—	28600
Alcool desnaturado	—	4$800
Aguardente	—	18000
Bagas de mamona	9$100 a	9$200
Cacau	—	50$000
Cêra de carnauba	138$000 a	139$000
Couros seccos espichados	—	58000
Couros seccos salgados	—	48000
Couros verdes salmourados	—	2$000
Farinha de mandioca	228000 a	238000
Fecula de mandioca		45$000
Feijão preto	328000 a	338000
Feijão mulatinho	388000 a	408000
Milho	158000 a	158500
Ouro (gramma)	—	178800
Prata (gramma)	—	$100
Peles de cabra	58000 a	[illegible]
Peles de carneiro	48000 a	5$000

RECEBEDORIA DO ESTADO

Arrecadação do dia 14 do corrente:

Renda ordinaria	133:235$700
Do dia 1 ao dia	1.220:895$200
Total	1.354:120$900

PAUTA SEMANAL DAS MERCADORIAS DE PRODUCÇÃO E MANUFACTURA DO ESTADO, SUJEITAS AO IMPOSTO DE EXPORTAÇÃO

Semana de 11 a 16 de outubro de 1937

Aguardente de cachaça, litro $360; Alcool, litro $520; Alcool desnaturado, litro $690; Algodão em pluma ou em rama, kilo 3$000; Assucar refinado, 1º kilo $880; Assucar refinado, 2º, kilo $830; Assucar crystal, kilo $780; Assucar beneficiado, kilo $860; Assucar usina, kilo $850; Assucar demerara, kilo $620; Assucar branco, kilo $750; Assucar somenos, kilo $680; Assucar 3.º jacto, kilo $570 Assucar mascavado, kilo $470; Arroz pilado, kilo 1$200; Bagas de mamona, kilo $600; Borracha de mangabeira, kilo 2$000; Borracha de maniçoba, kilo 2$000, Cacáo, kilo 2$000; Café em caroço, kilo 1$610; Caroço de algodão, kilo $230; Cêra de carnaubá, kilo 2$000. Côcos descascados, kilo $400; Couros seccos salgados, kilo 4$900; Couros seccos espichados, kilo 3$800; Couros verdes salmourados, kilo 2$300; Farinha de mandioca, kilo $600; Fecula de mandioca, kilo 1$700; Feijão, kilo $700; Milho, kilo $270 Ouro, gramma 17$200; Prata, gramma $100; Peles de cabra, kilo 13$000; Peles de carneiro, kilo 12$000.

Os demais productos acham-se na pauta geral.

TABELLA DE TAXAS PARA O ARMAZENAMENTO DE MERCADORIAS, APRESENTADAS EM CARACTER PROVISORIO DO ARMAZEM FRIGORIFICO DO PORTO DO RECIFE

Taxas por kilo por 15 dias ou fracção

MERCADORIAS — Avelaxia, $010. Ameixas $094; Amendoas, $040; Avelãs nha, $020; Camarões frescos, $050; Caju $030; Aves, $070; Sacalhau, $030; Bananas, $005; Batatas $007; Banha $008; Bacalhau seccos, $030; Carne conservada $030; Carne verde a resfriar ou resfria Cevada, $010; Cerveja, $030; Ervilhas seccas, $016; Feijão, $010; Figos frescos $030; Fumo em folhas não especificadas $020; Fumo em folha ou preparado, $050; Laranjas e limas, $010; Damascos seccos, $030; Doces, $040; Legumes $020; Leite, $050; Maçãs $025; Mangas $015; Manteiga, $015; Milho, $045; Peixes seccos ou salgados, $050; Queijos, $020; Salame $020; Toucinho, $015; Uvas, $020.

Movimento maritimo

VAPORES A CHEGAR

Mez de Outubro

HOJE — *Comte Grande*, de Genova e escalas.

21 — *Arlanza*, de Buenos Ayres e escalas; e *Itagiba*, do norte.

22 — *Highland Brigade*, de Londres e escalas.

23 — *Neptunia*, de Buenos Aires e escalas.

24 — *Cariaz*, do sul.

29 — *Almanzora*, de Southampton e escalas.

30 — *Raul Soares*, de Santos e escalas; *Antonio Delfino*, de Hamburgo e escalas.

31 — *Oceania*, de Trieste e escalas.

VAPORES A SAIR

Mez de Outubro

HOJE — *Comte Grande*, para Buenos Aires e escalas.

21 — *Arlanza*, para Southampton e escalas.

22 — *Highland Brigade*, para Buenos Ayres e escalas.

23 — *Neptunia*, para Trieste e escalas

29 — *Almanzora*, para Buenos Ayres e escalas.

30 — *Raul Soares*, para Hamburgo e escalas; *Antonio Delfino*, para Buenos Ayres e escalas.

31 — *Oceania*, para Buenos Ayres e escalas.

O MENOR annuncio no MELHOR jornal imprime no MAIOR reclame.

ACTIVIDADES NOS MERCADOS ESTRANGEIROS

Expansão do commercio brasileiro de sementes de algodão — Opportunidade

WASHINGTON, 14 (U. P.) — Os peritos do Departamento do Commercio declararam á United Press que as hostilidades sino-japonezas offereciam magnifica opportunidade ao Brasil para a expansão do seu commercio de sementes oleoginosas de algodão com os Estados Unidos. Disseram que o Japão, que tania consideraveis remessas para os Estados Unidos, em principios deste anno, encarava a necessidade, segundo se informava, de diminuir drasticamente essas remessas, em virtude do accentuado declinio dos stocks japonezes.

Os peritos accentuaram que o Japão obtinha na China 90 por cento das suas sementes de algodão para oleo, especialmente no delta do Yantze e na China do Norte, onde as hostilidades presentemente eram das mais activas, e que essa importação tinha quasi cessado, máo grado a perspectiva de excesso do producto. As importações norte-americanas de sementes oleoginosas de algodão tinham augmentado firmemente em 1936 e esse augmento promettia continuar de maneira ainda mais intensiva, devido ao maior emprego do oleo de semente de algodão na manufactura da manteiga synthetica e de outros generos alimenticios.

Sallentaram que os Estados Unidos tinham importado, nos primeiros sete mezes do presente anno, cerca de 172 milhões de libras, comparativamente a 88 milhões em igual periodo do anno anterior, e 187 milhões em todo o anno de 1936 e 166 milhões em 1935, quando a producção norte-americana de sementes oleoginosas de algodão attingira o ponto mais baixo.

IMPORTAÇÕES YANKEES DO BRASIL

As importações dos Estados Unidos do producto brasileiro, em 1936, haviam alcançado o total de 37 milhões de libras, comparado com 12 milhões no anno precedente, o que indicava um augmento de 300 por cento, num periodo em que as importações norte-americanas tinham diminuido de 20 por cento. As importações feitas do Japão tinham subido a 24 milhões em 1936 e a 26 milhões em 1935. Nos sete primeiros mezes deste anno, os Estados Unidos tinham importado do Brasil 29 milhões de libras, em comparação com 17 milhões do mesmo periodo de 1936, o que constituia um record.

Nos mesmos sete mezes os Estados Unidos haviam importado do Japão 49 milhões de libras contra 15 milhões nos mezes correspondentes de 1936.

Os peritos do Departamento do Commercio accentuaram que o Japão batera um record nas remessas de sementes oleoginosas de algodão para os Estados Unidos, no corrente anno, diminuindo os seus stocks afim de obter o necessario em dollares, para cobrir o montante das acquisições de armamentos e munições. Declararam, finalmente, que as mais recentes estatisticas japonezas indicavam que as remessas de sementes oleoginosas de algodão para os Estados Unidos diminuiam, o que significava que as importações norte-americanas do Japão baixavam de maneira drastica, offerecendo assim opportunidade para que o Brasil tirasse proveito da situação e augmentasse as suas vendas nos Estados Unidos.

IMPORTAÇÕES E EXPORTAÇÕES INGLEZAS

LONDRES, 14 (H.) — As estatisticas do Ministerio do Commercio, relativas a setembro, revelam que as importações attingiram 87.609.106 libras ou seja um augmento de 15.915.661 em relação ao mesmo mez de 1936, e as exportações . . . . 44.263.078, o que representa mais . . . 7.302.341 sobre setembro de 1936.

NA CITY

LONDRES, 14 (U. P.) — O ouro foi cotado, hoje, no mercado Internacional, a 140 shillings e 4 pence por onça.

O valor total das vendas de ouro elevou-se a 266.000 esterlinos.

Dollar — 4.96 por libra.

CAMBIO PARISIENSE

PARIS, 14 (U. P.) — Ao serem iniciados, hoje, os trabalhos da Bolsa, o dollar foi cotado a 29 francos e 43 centavos.

Esterlino — 146 francos e 95 centimos.

OURO NIPPONICO PARA OS ESTADOS UNIDOS

WASHINGTON, 14 (U. P.) — Foi officialmente annunciado que o Japão enviou para os Estados Unidos, no corrente mez, 40.426.000 dollares ouro, quando o total das suas importações attingiu a 145.623.000 e das exportações attingiu ... 123.000.000 dollares.

As importações em prata subiram a 8.426.000 dollares e as exportações a 284.884.

ABERTURA HONTEM EM WALL STREET

NOVA YORK, 14 (U. P.) — A Bolsa de Valores abriu em situação irregular mas funccionando em calma. Os titulos em geral apresentaram tendencia estavel.

O algodão abriu em baixa, sendo a entrega em outubro cotada a 8.36.

A libra esterlina, na abertura, foi cotada a 4.96.

PENHORES?
Procure a casa "MOREIRA" a unica que offerece melhor offerta e cobra menor juro. Acceitam-se por conta de suas cautelas qualquer importancia. Rua das Laranjeiras n. 26.
Joaquim Moreira da Silva Junior

INDICADOR PROFISSIONAL

MEDICOS

DOENÇAS DE SENHORAS
Clinica do
Dr. Rubens de Lima
Cons. R. Nova, 202 — 1.º andar
Altos da Chapelaria Raphael. Das 4 ás 6
Res. Av. João de Barros, 646

DR. ALCIDES BENICIO
Chefe do Laboratorio do Hospital de Alienados
Curso de aperfeiçoamento no Rio e S. Paulo
Exames de sangue, liquor, urina, fezes, escarros, pús, etc. Analise completa de liquido cefalo-raquiano para diagnostico das formas nervosas da sifilis. Reações coloidais e de floculação (Muller, Kahn, Meinicke e Kline). Reação de desvio do complemento para cisticercose. Provas manometricas para diagnostico das compressões nervosas. Lipiodol-diagnostico.
Laboratorio: Imperatriz, 110-1.º. De 8 ás 12 e de 14 ás 18 horas. Telefone: 2561
Residencia: Conselheiro Portela, 204 — Telefone: 28036

HEMORROIDAS — Cura garantida sem operação e sem dôr
Dr. Dourado de Azevedo
(Ex-assistente do prof. Pitanga Santos)
ESPECIALIDADE. DOENÇAS DO RECTO E ANUS
Cura garantida das fistulas anorectais. Seguro tratamento dos estreitamentos do recto, rectites, anites, etc. Diathermo-coagulação dos tumores malignos. Applicação das ONDAS ULTRA-CURTAS nos casos rigorosamente indicados da especialidade. Tratamento da prisão de ventre funccional
Rua Larga do Rosario, 123 — 1º. Das 9 ás 12 e 3 ás 6 horas. Phone 6548

Dr. ERNESTO ROESLER
Molestias de Senhoras. Molestias internas. Tumores malignos. Fibromas
Radium. Raios X. Diathermia. Electrotherapia
INSTITUTO DE RADIUM E RADIOLOGIA
(Defronte do Hotel Central) — Fone 2497 —

O valor de um annuncio depende do quanto e bem. Annuncie no DIARIO

DR. FONSECA LIMA
Chefe de clinicas cirurgia e ginecologica nos Hosp. Infantil e Santo Amaro — Livre docente de Clinica Ginecologica na Fac. de Medicina
Cirurgia geral. Doenças da mulher. Eletroterapia
Cons. R. da Aurora, 39-1.º — Das 15 ás 18 horas — Aos sabbados das 10 ás 12 horas.
Residencia: Rua do Futuro, 913 — Afflictos.
Phone 28.521

DR. SYLVIO CAMPOS
MOLESTIAS DA PELE
de Creanças e Adultos
RUA IMPERATRIZ, 43, 1.º
Teleph. 2350
Horario de 15 ás 18
R. Conde Bôa-Vista, 79

Prof. ARSENIO TAVARES
catedratico de clinica cirurgica da Fac. de Medicina — Chefe de clinica cirurgica do "Hosp. do Centenario" — Chefe de clinica Ginecologica da "Maternidade"
Cirurgia geral — Vias urinarias — Ginecologia — Partos
Cons.: Joaquim Tavora, 89 — 1.º
Das 14 ás 17 horas
Residencia: Av. Bôa-Viagem, 3358 — Telef. 5 (Bôa-Viagem)

CLINICA DE MOLESTIAS DE OLHOS
DR. BARRETTO LINS
Antigo chefe de clinica do Dr. Ribeiro dos Santos, (da Bahia) com pratica dos Hospitaes de Vienna d'Austria (Serviço do Prof. Dr. Fucks) e dos Hospitaes de Paris (Clinica do Prof. Dr. Terrien)
Consultorio — Rua João Pessôa, n.º 356 — 1.º andar
Consultas: Pela manhã de 9 ás 12, á tarde, de 15 ás 17 horas

Dr. Zacharias Maciel
Docente da Clinica Semiotrica da Faculdade de Medicina. Medico do Hospital Pedro II e do Hospital Portuguez
DOENÇAS INTERNAS E NERVOSAS
(Doenças do Coração — Aorta — Rins — Estomago — Intestinos — Figado — Baço — Tratamento do Diabete e estados diabeticos — Glandula Thyroide, etc.)
Consultorio — Rua Duque de Caxias, 289-1.º — Residencia — Rua Barão de S. Borja, 197
— Telephone — 3-7-1-8

CLINICA DE VIAS URINARIAS
DR. LALOR MOTTA
Especialista Chefe do Serviço de Urologia do Hospital Portuguez. Com os cursos de especialidade em Paris e Berlim. Tratamento medico e cirurgico das affecções renaes, da bexiga, prostata, urethra e das molestias de senhoras. Cura rapida e segura da blenorrhagia, dos estreitamentos uretriaes e das pyelites
Consultorio: rua Nova, 14s-1.º andar. Tel. 6271. 10 ás 12 horas e 15 ás 18

DR. J. DE ANDRADE MEDICIS
Docente da Faculdade de Medicina
Clinica de ouvidos, nariz e garganta
Consultorio: Rua Joaquim Tavora, 90-1.º — Das 11 ás 12 e das 14 ás 17 horas
Residencia: Rua Visconde de Goyanna, 821 — Telep. 2822

BLENORRHAGIA
Aguda ou chronica no homem e na mulher e suas complicações. Tratamento indolor. Cura radical comprovada pelo laboratorio. Apparelhos electricos para vêr o interior da urethra e da bexiga. Hora marcada para tratamento. Dr. João Costa — Especialista. De 10 ás 12. De 3 ás 6 — 148, Rua Larga do Rosario, 1.º andar.

RAIOS X
DR. RUY CALDAS
Radiodiagnostico em geral.
Relevographia e radiographias em serie para o diagnostico preciso das doenças do apparelho digestivo.
Consultorio: — Rua da Imperatriz 147-1.º andar — phone 2047
De 10 ás 12 e de 2 ás 5
Residencia: Av. Cons. Rosa e Silva, 1055

CLINICA DE OUVIDO, NARIZ GARGANTA E BRONCHO-ESOPHAGOSCOPIA
Prof. Dr. Arthur de Sá
Reassumiu o exercicio de sua clinica.
Novas installações adquiridas na sua recente viagem á Europa.
Consultorio e residencia: Rua da Aurora n.º 133 — Phone 2390. De 10 1/2 ás 12 e de 14 1/2 ás 18 horas.

DR. A. TEMPORAL
Cirurgia — Molestias do aparelho genito urinario do homem e da mulher
Assistente da 2.ª clinica Cirurgica do Hospital Santo Amaro (Serviço do Prof. Barros Lima)
Residencia — Rua Luiz de Rego, 864 — Telefone 2582
Consultorio: Rua Aurora, 68-1.º

DR. CASTRO SILVA
Director do Prompto Soccorro
Com 6 annos de pratica das maiores clinicas da Allemanha e França. De regresso de sua viagem reassumiu a clinica
Molestias das senhoras vias urinarias, operações e partos
Cons. — Rua João Pessôa, 363. De 2 ás 5 horas
Res. — Av. Vian Guararapes, 863

OLHOS, OUVIDOS, NARIZ, GARGANTA
Dr. Bôanerges Pereira
Chefe das clinicas de olhos, ouvidos, nariz e garganta da Brigada Militar; do Corpo Medico do Hospital Portuguez
Consultas diarias de 10 ás 12 e de 14 ás 18
Consultorio — Rua João Pessôa, 382-1.º and
Residencia — Rua do Cupim, 53 — Afflictos — Fone 28617

DR. J. ROBALINHO CAVALCANTI
MEDICO DE CRIANÇAS
Docente da Faculdade de Medicina
Com pratica e Cursos de Aperfeiçoamento na Europa
Consultorio: Rua da Imperatriz, 43-1.º andar
Consultas — 11 ás doze e de 15 ás 18 horas
Residencia: Rua Porto Carreiro, 52 (Derby)
Telephone: 28.439

DR. DI LASCIO
Ex-interno do Hospital de Alienados (Serviço do Prof. Ulysses Pernambucano). Medico Interno do Sanatorio Recife
Clinica Medica
Doenças Nervosas e Mentaes
Consultorio: Rua João Pessôa, 37 — 2.º andar (Edificio d'A Primavera) — Phone 6877. De 15 ás 18 horas
Resid. — Sanatorio Recife — R. Pereira da Costa 293
Phone 2072

CLINICA DE DOENÇAS DOS OLHOS DO
Dr. Sylvio Paes Barretto
Membro da Sociedade Brasileira de Ophtalmologia. Assistente da Clinica Ophtalmologica do Hospital Pedro II. Assistente da Faculdade de Medicina do Recife
Tratamento optico, medico e cirurgico das doenças e dos defeitos dos globos oculares e annexos
CONSULTORIO: Rua da Imperatriz, 102, 1.º andar. Telephone 2524.
CONSULTAS: de 11 1/2 ás 12 e de 15 ás 18 horas.
RESIDENCIA: Telephone 2133.

DOENÇAS DA MULHER
DR. JOAO COSTA
ESPECIALISTA
(Utero — Ovarios — Trompa)
Disfunções sexuaes. Disturbios nervosos e psychicos de origem sexual. Suspensões, atrazos, augmento, falta, escassez, dôres, vomitos, perturbações da gravidez, abortamentos, corrimentos indifferença, esterilidade. Installações technicas rigorosas. Exame, diagnostico e tratamento por meios medicos e electricidade. Cons.: — 148 — Rua Larga do Rosario (Sobrado). De 10 ás 12 — De 3 ás 6, diariamente. Hora marcada para tratamento. Residencia: — Rua Gonçalves Maia 207. Chamados por escripto.

DOENÇAS DE SENHORAS
ESPECIALISTA
Dr. MARTINIANO FERNANDES
Consultorio: — Imperatriz, 218 — 1.º andar
Residencia: — Rua Antenor Navarro, 138
FONE: 28386

DR. BEIRO' UCHOA
Assistente da Faculdade de Medicina
Do Hospital do Centenario e Assistencia á Psicopatas
Operações, molestias das senhoras e vias urinarias
(CIRURGIA GERAL — GYNECOLOGIA E UROLOGIA)
Consultorio: Rua da Imperatriz, 211 — Phone 2356
Consultas das 15 ás 19 horas
Residencia: Rua Visconde de Goyanna, 386 — Phone...
Recife — Pernambuco

DR. JOAO ASFORA
Chefe do Serviço de Tuberculose da Brigada Militar do Estado. Medico do Hospital "Oswaldo Cruz".
Especialidade: — pulmões, pleuras bronquios.
Tratamento da tuberculose pulmonar pelo pneumotorax artificial e demais processos
SERVIÇO DE RAIOS X
Consultorio: Rua Duque de Caxias, 399-1.º andar. Consultas diarias: das 10 ás 12 e das 14 ás 18 horas. Residencia: Rua Visconde de Goiana, 1999.
Fone 28419 — RECIFE

CLINICA MEDICO-CIRURGICA DE ANUS E RETO DO
DR. JOSE' CALDAS
(Edificio "Jornal do Commercio")
Cons. das 14 ás 18 horas
Hemorroidas e estreitamentos. Tratamentos sem operação e sem dôr. Doenças dos colons, sigmoidites, retites, criptites, fissuras, pruridos (coceiras). Cura radical das fistulas da margem do anus. Ondeterapia — Ondas ultra curtas — Sinusoidoterapia nas prisões de ventre. Tratamento pela eletrocoagulação dos tumores malignos
Telef. 6724

VARIZES — HEMORROIDAS — HYDROCELES
Cura radical sem operação e sem dôr. Tratamento das doenças do recto e do anus
TUMORES MALIGNOS (cancer) — *Tratamento por electro-coagulação*
CIRURGIA PLASTICA — *Correcção de defeitos — Rugas — Cicatrizes — Signaes*
CIRURGIA GERAL — *Tumores do utero — Ovario — Apendicite — Fracturas, etc.*
DR. JOAO ALFREDO
Cursos de aperfeiçoamento na Allemanha e na França
CONSULTORIO — Rua da Aurora 77, 1.º andar, das 15 ás 18 horas.

DR. ARNALDO MARQUES
Professor Catedratico de Clinica Propedeutica Medica da Faculdade de Medicina
Chefe de Clinica no Hospital Portuguez
Diagnostico e tratamento de doenças internas, especialmente do Coração, Aorta, Baço, Figado, Ganglios e Rins
Consultorio: Rua João Pessôa, 371 1.º — Telefone 6215
De 11 1/2 ás 12 1/2 e de 4 1/2 ás 6 1/2 da tarde
Residencia: Rua das Pernambucanas, 294 — Tel. 28618

CLINICA DE OUVIDOS, NARIZ E GARGANTA DO
DR. SYLVIO CALDAS
Ex-Assistente do Prof. Sanson. Assistente da Faculdade de Medicina. Medico especialista dos hospitais Pedro II e Portuguez
Tratamento da obstrução nasal e suas consequencias (restriados frequentes, accessos de espirros, asma nasal, serofugia, catarro de nasofaringe, zôadas dos ouvidos)
Tratamento sem operação das sinusites e das dôres de cabeça de origem nasal, nos casos indicados pelo metodo de Proetz
Tratamento das supurações cronicas do ouvido pela eletroterapia
Consultorio: Rua da Imperatriz 218 (Altos da Farmacia Silva Ferreira). Consultas: Pela manhã, das 10 ás 12. A tarde, das 3 em diante. Residencia: Avenida 17 de Agosto, 744 (Santana). Telefone: 28056

PARTOS — DOENÇAS DE SENHORAS — OPERAÇÕES
DR. SELVA JUNIOR
Partos em domicilio e Casa de Saúde
Consultorio: — Rua da Imperatriz, 17, 1.º andar — Telep.: 2737
Consultas de 2 ás 6 horas
Residencia — Praça do Derby, 17, telep.: 28361
Acceita chamados a qualquer hora

DR. SOTÉRO DE SOUZA
Clinica geral, especialmente do apparelho respiratorio
ELECTRICIDADE MEDICA — PNEUMOTHORAX ARTIFICIAL
Rua Dr. Sigismundo Gonçalves, 118-1.º and.
Consultas: das 15 ás 18 horas

ADVOGADOS

Prudenciano de Lemos
ADVOGADO
Causas civel, commercial e criminal. Defesas no Jury. Encarrega-se de inventarios
Expediente: 10 ás 11/30 e 14 ás 16 horas
Escriptorio — Avenida Rio Branco, 126-1.º, Sala 2 — Fone 9020
RECIFE

HILDEBRANDO MORAES
Advogado no civel, crime e commercio
João Pessôa
Parahyba
Maciel Pinheiro, 74
1.º andar

REIS LISBOA
ADVOGADO
Rua do Imperador, 247-1.º andar
Phone — 6814

NAVEGAÇÃO

MALA REAL INGLEZA

(Royal Mail Lines Ltd.)

PARA A EUROPA

"ARLANZA"

21 de outubro, sahirá depois de S. Vicente, **Madeira, Lisbôa, Cherbourgo e Southampton.**

VAPORES ESPERADOS

"High Princess"	7-11-937
"Almanzora"	18-11-937
"High Patriot"	3-12-937
"High Monarch"	17-12-937
"Arlanza"	30-12-937
"Almanzora"	13-1-938
"High Brigade"	28-1-938
"High Patriot"	11-2-938
"High Monarch"	25-2-938
"Arlanza"	10-3-938
"High Princess"	25-3-938

PARA O SUL

"HIGH. BRIGADE"

Esperado neste porto no dia 22 de outubro, sahirá depois de indispensavel demora para os portos de:

Rio, Santos, Montevidéo e B. Ayres.

VAPORES ESPERADOS

"Almanzora"	29-10-937
"High Patriot"	5-11-937
"High Monarch"	19-11-937
"High Chieftain"	3-12-937
"Arlanza"	10-12-937
"High Princess"	17-12-937
"Almanzora"	24-12-937
"High Brigade"	31-12-937
"High Patriot"	14-1-938

PARA PASSAGENS E MAIS INFORMAÇÕES COM O AGENTE

M. NAUGHTON RUMBO

Rua do Bom Jesus, 226 — Phone: 9112

Companhia Nacional de Navegação Costeira

VAPORES PARA O SUL

ITAPAGE' — Esperado dos portos do norte no dia 21 de Outubro, sahirá no mesmo dia para: **Maceió, Bahia, Victoria, Rio, Santos; Rio Grande e Porto Alegre.** (Para **Victoria** não receberá carga).

Recebemos carga para: **Aracajú, Ilheus, S. Francisco e Itajahy** com cuidadosa baldeação em **Rio de Janeiro** e para **Pelotas** com transbordo em **Rio Grande.**

ITATINGA — Esperado de **Cabedello** no dia 23, sabbado, sahirá no mesmo dia para: **Maceió, Bahia, Victoria, Rio, Santos, Paranaguá, Antonina, Florianopolis, Imbituba, Rio Grande, Pelotas e P. Alegre.**

Recebe-se carga para: **Aracajú, Ilheus, S. Francisco e Itajahy,** com cuidadosa baldeação em **Rio de Janeiro.**

ITAQUICE' — Esperado dos portos do norte no dia 28, 5.ª feira, sahirá no mesmo dia para: **Maceió, Bahia, Victoria, Rio, Santos, Rio Grande e Porto Alegre.** (Para **Victoria** não receberá carga).

Recebe-se carga para: **Aracajú, Ilheus, São Francisco e Itajahy,** com cuidadosa baldeação no porto de **Rio de Janeiro,** e para **Pelotas,** com transbordo no porto de **Rio Grande.**

ITAQUERA — Esperado de **Cabedello** no dia 30, sabbado, sahirá no mesmo dia para: **Maceió, Bahia, Victoria, Rio, Santos, Paranaguá, Antonina, Florianopolis, Imbituba, Rio Grande, Pelotas e Porto Alegre.**

Recebe-se carga para: **Aracajú, Ilheus, São Francisco e Itajahy,** com cuidadosa baldeação em **Rio de Janeiro.**

ITANAGE' — Esperado dos portos do norte no dia 4 de Novembro, sahirá no mesmo dia para: **Maceió, Bahia, Victoria, Rio, Santos, Rio Grande e Porto Alegre.**

Recebemos carga para: **Aracajú, Ilheus, S. Francisco e Itajahy** com cuidadosa baldeação em **Rio de Janeiro,** para **Pelotas** com transbordo em **Rio Grande.** (Para **Victoria** não receberá carga).

VAPORES PARA O NORTE

ITATINGA — Esperado dos portos do sul no dia 20, 4.ª feira, sahirá no mesmo dia para: **Cabedello.**

ITANAGE' — Esperado dos portos do sul no dia 21, quinta-feira, sahirá no mesmo dia, para: **Natal, Fortaleza, São Luiz e Belem.**

Recebemos carga para: **Santarem, Obidos, Parintins, Itacoatiara e Manaus** com cuidadosa baldeação em **Belem do Pará.**

ITAQUICE' — Esperado dos portos do sul no dia 27, quarta-feira, sahirá no mesmo dia para: **Cabedello.**

Avenida Alfredo Lisbôa n. 1 — Telephones: Informações 3214 — Sec. Fretes 9297

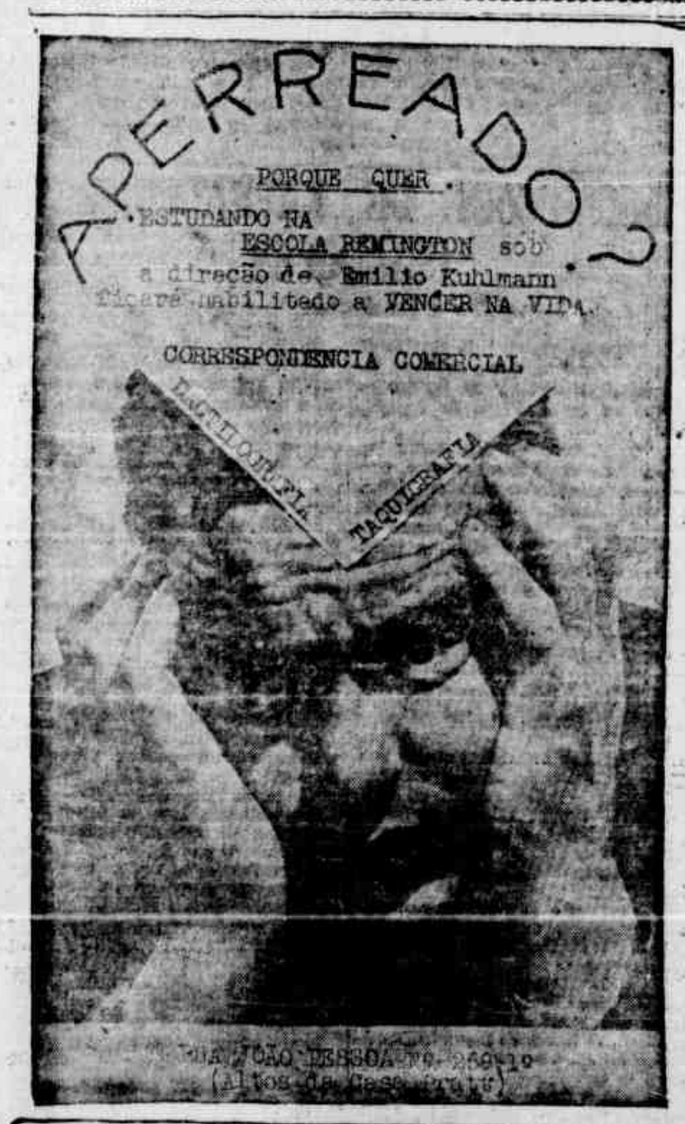

CASA PÉROLA

ANTONIO SANTOS

LARANJEIRAS, 36

Compra-se ouro, prata, platina e pedras preciosas. Ouro de 9$000 até 17$000 a gramma. Executa-se qualquer trabalho em ouro, prata e platina.

CONCERTOS DE RELOGIOS garantidos por um anno. LARANJEIRAS, 36.

Companhias Francezas de Navegação

CHARGEURS REUNIS
STE' GLE T. MARITIMES A' VAPEUR
CHARGEURS REUNIS

PARA O RIO DA PRATA

O paquete **BELLE-ISLE** tocará em Pernambuco no dia 5 de Novembro, destinando-se a: **Bahia, Rio de Janeiro, Santos, Montevidéo e Buenos-Ayres.**

Para **BUENOS AYRES** e escalas
LIPARI — 5 de Janeiro de 1938

PARA A EUROPA

O paquete **KERGUELEN** vindo do Sul, tocará em Pernambuco no dia 22 de Novembro, destinando-se a: **Dakar, Casablanca, Lisboa, Bordeaux, Havre, Dunkerque.** Dispõe de praça p/embarques e optimas accommodações para passageiros.

Para **DUNKERQUE** e escalas:
GROIX — 21 Dezembro
FORMOSE — 18 Janeiro 1938

TRANSPORTS MARITIMES

O vapor **GUARUJA** tocará em Recife, na 2.ª quinzena de Novembro, destinando-se a **MARSELHA** e escalas.

Dispõe de praça p/embarques.

Para informações s/fretes e passagens com os Agentes:

LEAO & Cia.

RUA BARAO DO TRIUMPHO N.º 51 — FONE N.º 9145 — RECIFE

LLOYD NACIONAL S.A.

AVENIDA ALFREDO LISBOA N. 10 — Phones: Secção de Fretes n. 9297 — Informação n. 9214

VAPORES PARA O SUL

ITAGUASSU' (Cargueiro) — Esperado do norte no dia 25 sahirá no dia 26 para: MACEIO', ARACAJU' ILHEUS, RIO DE JANEIRO, SANTOS, RIO GRANDE, PELOTAS e PORTO ALEGRE.

ARATIMBO' (Passageiro) — Esperado de CABEDELLO no dia 21 — quinta-feira — sahirá no mesmo dia para: MACEIO', BAHIA, VICTORIA RIO DE JANEIRO, SANTOS, RIO GRANDE, PELOTAS e PORTO ALEGRE.

ARAGANO (Cargueiro) — Esperado do norte no dia 29, sahirá no dia 30, para: MACEIO', BAHIA, RIO DE JANEIRO e SANTOS.

VAPORES PARA O NORTE

ARATAIA (Cargueiro) — Esperado do sul no dia 12, sahirá no dia 14, para: CABEDELLO, NATAL, AREIA BRANCA, FORTALEZA, TUTOYA, S. LUIZ e BELEM.

Recebe-se carga para: PARNAHYBA.

ARATIMBO' (Passageiro) — Esperado do sul no dia 19, sahirá no mesmo dia para: NATAL.

ARATIMBO' (Passageiro) — Esperado do sul no dia 19, sahirá no mesmo dia para: CABEDELLO.

AGENTE — ULYSSES F. CORREIA TEL. COSTEIRA

HAMBURG-SUEDAMERIKANISCHE DAMPFSCHIFFFAHRTS-GESELLSCHAFT

(Companhia Hamburgueza Sul-Americana)

SERVIÇO REGULAR DE PAQUETES:

PARA O SUL:		PARA A EUROPA	
"Alf.º Delfino"	30.10	"Cap Norte"	31.10
"General Osorio"	20.10	"Ant.º Delfino"	28.11
"Cap Norte"	11.12	"General Osorio"	19.12
"Ant.º Delfino"	8. 1	"Cap Norte"	8. 1

SERVIÇO REGULAR DE CARGUEIROS:

CHEGADAS DE HAMBURGO		SAHIDAS PARA HAMBURGO	
"Taunus"	14.10	"João Pessôa"	25.10

Mais informações com os Agentes:

HERM. STOLTZ & C.º

AV. MARQUEZ DE OLINDA, 35 — PHONE 9013

FRAQUEZA PULMONAR • DEBILIDADE ORGANICA • BRONCHITE
TOSSES REBELDES • CONVALESCENÇA • TUBERCULOSE

PHOSPHO-THIOCOL

GRANULADO DE GIFFONI - RECALCIFICANTE E REMINERALIZADOR

FRANCISCO GIFFONI & CIA - RUA 1.º DE MARÇO, 17 - RIO

AVISOS E EDITAES

SYNDICATO DOS USINEIROS DE PERNAMBUCO

ASSEMBLÉA GERAL EXTRAORDINARIA

São convidados todos os associados para uma Assembléa Geral Extraordinaria a realizar-se na proxima sexta-feira 22 do corrente, ás 15 horas, em nossa séde á Rua da Alfandega n. 35-1.º andar, para o fim especial de eleger o Delegado Eleitor do Syndicato dos Usineiros de Pernambuco para tomar parte na Composição do Conselho Fiscal do Instituto de Aposentadoria e Pensões dos Industriarios, que terá logar na séde do Conselho Nacional dos Trabalho, no Rio de Janeiro, na primeira quinzena de Dezembro vindouro. A alludida Assembléa Geral Extraordinaria, se realizará com a presença de um funccionario da 6.ª Inspectoria Regional do Ministerio do Trabalho, Industria e Commercio, como de lei.

Recife, 15 de Outubro de 1937.

A Directoria.

AVISOS FUNEBRES

CONVITE

D. JOANNA IDELVITA CARNEIRO LEAO

Manoel Carneiro Leão e Dr. A. de Novaes Filho, sua esposa e filhos, communicam aos parentes e pessôas amigas o fallecimento, hontem, de sua muito querida e bonissima esposa, mãe, sogra e avó — JOANNA IDELVITA CARNEIRO LEAO e os convidam para o enterro que terá logar hoje ás dez horas no Cemiterio de Santo Amaro, sahindo o feretro da rua Joaquim Nabuco n. 278.

Haverá carros á disposição em frente a Casa Baptista.

MARIA OLINDINA FERREIRA DE CARVALHO

(Doquinha)

Gilberto Ribeiro de Carvalho e filho, João Ferreira da Silva e familia, Severino Cavalcanti e esposa, Augusto Coelho de Almeida, esposa e filhos, Viuva Ermelinda Ferreira da Costa e filhos, Antonio Americo Ribeiro de Carvalho e esposa, Dr. Frederico Curio e esposa, Clidenor Marinho de Carvalho, esposa e filha e Roberto Ribeiro de Carvalho, cumprem o doloroso dever de communicar aos seus parentes e amigos o fallecimento, hontem, ás 14 horas, no Hospital Portuguez de sua muito querida MARIA OLINDINA FERREIRA DE CARVALHO (Doquinha), convidando-os, ao mesmo tempo, para assistirem o seu enterramento, que terá lugar ás 10 1|2 horas de hoje, sahindo o feretro da casa da extincta, á rua Quarenta e Oito n. 219, no Espinheiro.

Haverá carros á disposição até ás 10 horas, em frente á Casa Baptista.

Desde já agradecem a todos os que comparecerem a esse acto de religião e caridade.

COMPANHIA CARBONIFERA RIO-GRANDENSE

SERVIÇO RAPIDO E REGULAR DE CARGA

PARA O SUL

BUTIA'

Amanhecerá no dia 18 sahirá a 20 para os portos de: RIO, SANTOS, RIO GRANDE, PELOTAS e PORTO ALEGRE.

TAQUY

Amanhecerá no dia 25, sahirá a 27 para os portos de: RIO, SANTOS, RIO GRANDE, PELOTAS e PORTO ALEGRE.

PARA O NORTE

CAXIAS

Amanhecerá a 24 de Outubro, sahirá a 25 para os portos de: CABEDELLO, NATAL, FORTALEZA, PARNAHYBA, VIA TUTOYA.

OLINDA

Amanhecerá a 7 de Novembro, sahirá a 8 para os portos de: CABEDELLO, NATAL, FORTALEZA, PARNAHYBA, VIA TUTOYA.

AGENTES:

PINTO ALVES & CIA.

Telegr. Butia

RUA DO BRUM N. 27 TELEPHONE 9-4-5-6

SOLICITADAS

BANCO DO BRASIL

D. EUNICE CORRÊA DE ARAUJO SOUZA

Pelo presente, convidamos D. Eunice Corrêa de Araujo Souza a comparecer a este Banco, com a possivel brevidade.

Recife, 14 de Outubro de 1937.

A Administração.

— Quem tenta "tapear" um resfriado, acaba fatalmente "tapeado". Não arrisque! Córte logo os resfriados, com COGNAC de ALCATRÃO XAVIER, que contém Balsamo de Tolú, Hypophosphito de Calcio, Alcaçuz, etc.

Na casa de PENHORES "A INDIANA" compra-se e EMPENHA-SE qualquer Joia antiga ou moderna, objectos de prata, moedas, brilhantes, cautelas de penhores da Caixa Economica. Machinas Singer, Photographicas, de Escrever, Radios, Armas, Relogios. Compra OURO para o Banco do Brasil e pelo cambio do dia. "A INDIANA" é a UNICA que concerta relogios, dando um cartão de garantia por UM ANNO. Concertos garantidos de Joias e Oculos. CASA DE PENHORES "A INDIANA" Rua Laranjeiras, 20

Phone 6-0-9-6

Secção de penhores no 1.º andar

ALDEREDO FARIAS

COMBATA A SYPHILIS! TOMANDO

Elixir de Nogueira

FERIDAS, ESPINHAS, ECZEMAS, ULCERAS, RHEUMATISMO, etc.

INOXIDAVEL, Perry & C.

Uma ponta para cada caso. Excepcional durabilidade. A venda em todas as livrarias. Rep. Mota Irmãos & Cia. Altos do Bank of London 2.º andar

GRATIS

Está doente? Quer saber o que tem? Mande nome, edade, profissão, residencia, envelope sellado para resposta, endereço a CAIXA POSTAL 509 — RIO.

NEGOCIO URGENTE E VANTAJOSO

Precisa-se de um socio com algum capital para financiamento de uma industria já em pleno funcionamento, e de compensadores lucros, conforme provas demonstrativas.

A quem entenessar, poderá se dirigir em carta fechada, endereçada com a palavra MARINAL á Posta Restante deste jornal dando o seu endereço e nome.

PORCINA AMORIM

Enfermeira especialisada

(Parteira)

diplomada pela Faculdade de Medicina e curso pratico na Maternidade de Recife

Attende a qualquer hora

Rua Santa Thereza, 93

DIARIO DE PERNAMBUCO

PERNAMBUCO — BRASIL — RECIFE — SABBADO, 16 DE OUTUBRO DE 1937

MUNDOS SEM CAMINHOS

Maior do que todos os grandes flagellos que assolam o paiz, apresenta-se a falta de meios de communicação

Gomes MARANHAO

(Para os "Diarios Associados")

O grande entrave do progresso nacional tem sido até hoje a falta de meios de communicação. A nossa pobreza de caminhos constitue uma desgraça muito maior do que todo esse tempo perdido em idiotas arengas politicas e em tantas outras campanhas imbecis que surgem ahi roçuadas de ensaios nacionalistas.

Nesse terreno por exemplo Pernambuco é um grande doente. Ainda no começo deste anno tivemos o testemunho do transtorno causado na economia da terra, economia publica e particular, pela simples falta de rodovias por onde podessem trafegar caminhões entre a zona da matta, o littoral, e a região sertaneja. Foi o caso do preço da farinha de mandioca que subiu aqui na capital e nas feiras das cidades vizinhas a valores nunca vistos, 10$000 e 15$000 uma cuia, emquanto em Tacaratú e noutros municipios sertanejos, esse producto era vendido á razão de 2$000 e 3$000 a quilo medida. Apenas, por causa de uma distancia de vinte e poucas leguas sem caminho, aconteceu tudo o que aconteceu: o sertanejo sem ter a quem vender e nós outros, matutos e praieiros, sem sabermos a quem comprar ou, melhor, sujeitos a importar farinha de S. Paulo, Santa Catharina.

***

A respeito desse capitulo — falta de meios de communicação — o maior flagello destes nossos mundos, eu conversava hontem de tarde com um matuto de visão larga e que, sem espalhafato, vem realizando bonito e proveitoso governo num municipio do interior donde é prefeito. Integrado no alcance daquelle problema, esse administrador mostrava a elevada significação e, por consequencia, a immediata necessidade de se ligar a estrada de ferro Sergipe, Alagoas e Pernambuco, no trecho Palmeira dos Indios-Garanhuns com passagem por Bom Conselho.

Ligado esse trecho que não chega a noventa kilometros de extensão, teriamos toda uma faixa do paiz, de norte a sul, cortada por um ramal ferreo.

Das vantagens de um serviço de tamanha envergadura, quér sob o ponto de vista economico quér militar, ninguem discute.

***

E como referiamos em nossa conversa de meio de rua: quanto deputado que vive na Camara Federal, na Assembléa do Estado, abrindo a bocca, sem ter o que fazer, que poderia se preoccupar com um assumpto tão serio e de tantos meritos.

PARTIU PARA OS ESTADOS UNIDOS BIDU' SAYAO

RIO, 15 (A. N.) — Pelo "Western Prince" seguiu hontem para os Estados Unidos Bidu' Sayão, a primeira cantora lyrica do paiz.

Foi grande o numero de pessoas que compareceu ao embarque, afim de se despedir da interprete de "Mimi", que volta a Nova York cumprir um contracto com o Metropolitan House.

INSTALLADO O DIRECTORIO DA U. D. B. DE PIUMHY EM MINAS

Acclamados os nomes dos srs. Armando de Salles, Antonio Carlos e Arthur Bernardes — Adhesão do Partido Progressista de Pimenta

PIUMHY, 15 (Minas) — Revestiu-se de solennidade a installação da séde da U. D. B. deste municipio. Uma verdadeira multidão se concentrou na praça Avelino de Queiroz, de onde se formou um grande cortejo, em direcção ao local onde se acha a séde da U. D. B.

Durante o trajecto foram acclamados os nomes dos srs. Armando de Salles, Arthur Bernardes, Antonio Carlos e Abilio Machado.

Durante a ceremonia, uma banda de musica executou varios numeros emquanto era hasteada a bandeira nacional.

Dando inicio á solennidade, occupou o microphone o estudante Salvador Agostini, que pronunciou um discurso vivamente applaudido pela multidão.

Falou, depois, o sr. Fabricio Soares presidente da U. D. B. Piumhyense que enalteceu a candidatura do sr. Armando de Salles, o qual terminou por dizer que o eleitorado mineiro é bastante esclarecido para não se deixar illudir com promessas.

A installação da séde da U. D. B local deu ensejo a que a população do municipio demonstrasse, por uma significativa maioria, a sua posição ao lado do candidato nacional.

VALIOSA ADHESAO

O P. P. de Pimenta, que obedece á orientação do sr. Manoel da Costa Pereira, um dos mais prestigiosos chefes politicos do municipio, acaba de levar sua adhesão ao sr. Fabricio Soares, presidente da U. D. B. de Piumhy.

O GOVERNO DO ESTADO REPELLE INSINUAÇÕES INTEGRALISTAS

O Governo do Estado fez distribuir hontem, á imprensa vespertina, a seguinte nota official:

"Em face de publicações feitas no "Diario do Nordeste" insinuando ao Governo do Estado a demissão de funccionarios que aquelle orgão da imprensa pretende serem communistas, — o Governo sente-se no dever de repellir de publico a insinuação referida.

Sabe a população que as autoridades têm agido sem considerações de ordem pessoal na repressão á propaganda communista, á primeira de suas manifestações, onde quer que appareça. Assim, não é certo o que affirma o mesmo jornal, a respeito de existirem communistas na administração publica. A nenhum dos seus auxiliares da administração se pode fundadamente attribuir qualquer actividade mesmo longinquamente contraria ao regimen e á segurança publica, mercê das medidas que tem tomado o Governo, sem que para isso seja necessario deixar-se levar por accusações gratuitas, nascidas provavelmente de despeito partidario."

AS CELEBRAÇÕES DO 'DIA DO PROFESSOR"

Missa na capella do Collegio Salesiano — A sessão solenne na Escola Normal

Realizaram-se hontem nesta capital as commemorações ao **Dia do Professor**.

Para assignalar a data symbolica a Sociedade Pernambucana de Educação, em collaboração com a Cruzada de Educadores Catholicos, promoveu festividades, inclusive as do encerramento da **Semana Pedagogica**.

A's 7 1|2 horas, na capella do Collegio Salesiano, foi rezada missa em acção de graças, acompanhada de canticos sacros a cargo do Conservatorio Pernambucano de Musica.

Serviu-se, em seguida, café aos professores, no Instituto Nossa Senhora do Carmo.

A's 9 horas, na séde da Cruzada teve logar o **Dia de Formação** para os professores, com meditação e circulos de estudos, a cargo do padre João Costa.

A parte final das commemorações foi executada na Escola Normal.

A's 19 1|2 horas, no salão nobre do estabelecimento, realizou-se uma sessão solenne. Falaram a professora Maria do Carmo Mouzinho e o conego José do Carmo Baratta.

Discursou ainda, encerrando as solennidades, o dr. Luiz Delgado, secretario do Interior.

Como complemento, houve uma parte musical, a cargo de alumnos do Conservatorio Pernambucano de Musica.

Accidente no trabalho

A ENXADA ALCANÇOU O PE' DO LAVRADOR

O trabalhador rural José David Mipervino Pereira, residente no Oiteiro de Pedro, em São Lourenço, em trabalho hontem, soffreu um accidente.

A enxada que manejava, por descuido seu, alcançou-lhe o dorso do pé direito ferindo-o profundamente.

A victima esteve no Prompto Soccorro onde foi convenientemente penseda a sua ferida.

Tentativa de suicidio

INGERIU SOLUÇÃO DE PERMAGANATO

Alayde Alves, de 18 annos, residente á rua de Santo Antonio n.° 6, em Santo Amaro, entendeu hontem de ingerir uma solução de permaganato de potassio.

Aos effeitos do caustico, Alayde pediu soccorro e a Assistencia foi chamada para ministral-o.

A tresloucada domestica depois da indispensavel lavagem do estomago, ficou no local, fóra de perigo.

DR. ANTONIO LIMA

Ex-assistente do Prof. Pitanga dos Santos

Chefe de Clinica do Hospital Portuguez. Do Hospital Pedro II e do Ambulatorio n.° 2 do Hospital dos Commerciarios

Intestinos — recto e anus — Cura radical das hemorrhoidas sem operação

Ondas ULTRA — CURTAS, — nos casos indicados

Tratamento racional da prisão de ventre. Cura garantida das fistulas da margem do anus

Consultorio — Avenida Marquez de Olinda, 287, 1.°

Consultas de 9 ao meio dia e de 15 ás 18 horas

Residencia — Avenida 4 de Outubro, 188 — Derby

Iniciada a colheita da presente safra de abacaxi

BUENOS AIRES, O MAIOR MERCADO IMPORTADOR DA FRUCTA PERNAMBUCANA — NO DIA 22 SERA' EMBARCADA UMA PARTIDA DE 6.000 CAIXAS — EXPERIENCIAS PARA O FABRICO DE VINHO COROADAS DE EXITO

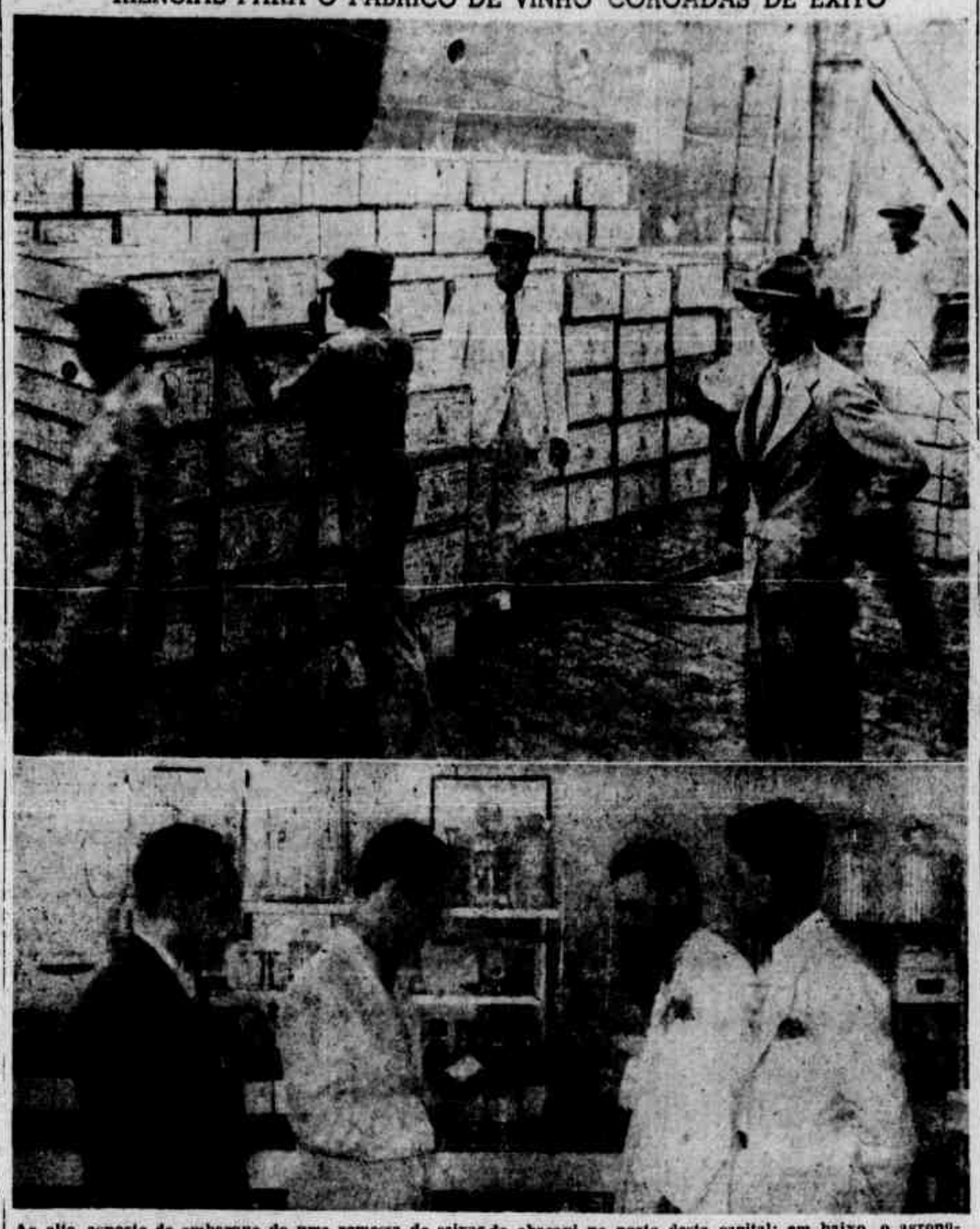

Ao alto, aspecto do embarque de uma remessa de caixas de abacaxi no porto desta capital; em baixo, o agronomo Paulo Parisio Pereira de Mello, technico do Serviço de Fructicultura, explica ao redactor do DIARIO DE PERNAMBUCO as vantagens do aproveitamento do abacaxi para o fabrico de vinho. Vê-se ainda no cliché, o chefe da firma A. I. Souto, grande exportadora de fructas do Estado

Desde algumas semanas que teve inicio a colheita da presente safra de abacaxi no Estado, hontem de tarde, a reportagem do DIARIO DE PERNAMBUCO visitou a séde do Serviço de Fructicultura, onde colheu do agronomo Paulo Parisio P. de Mello, technico dessa repartição, interessantes informes a respeito das condições como se apresenta a actual safra desse fructo.

De inicio, adeantou o agronomo Paulo Mello que, este anno, a colheita surge um pouco tardia em relação aos annos anteriores. A proposito cita o facto de no decorrer de setembro e outubro de 1935 se ter exportado 22.510 caixas de abacaxi, quando, hoje, dentro desse mesmo periodo, exportamos apenas 4.151 caixas.

Deante dessas informações, indagamos si isto não seria um signal da reducção da presente safra em face das anteriores ao que aquelle technico respondeu negativamente.

Embora assim retardada, a safra desse anno será das melhores até agora colhidas.

MELHORA A EXPORTAÇÃO

Emquanto, em 1933, quando o Serviço de Fructicultura passou a cuidar da exportação do abacaxi, foram vendidas ao estrangeiro apenas 4.000 caixas durante toda a safra. Agora, numa só partida vamos remetter para Buenos Aires 6.000 caixas, que serão embarcadas a 22 do corrente pelo "Highland".

A capital argentina é actualmente o grande mercado do abacaxi brasileiro de Campos, Parahyba e Pernambuco. No emtanto a Suecia, a Inglaterra e Allemanha tambem offerecem animadoras perspectivas, para onde, o anno passado, exportamos, com o desejado exito, boas partidas de abacaxi.

DEFICIENCIA DE TRANSPORTE

A proposito da exportação, adeantaram-nos o agronomo Paulo Mello e o sr. A. F. Souto, um dos maiores exportadores de fructas do Estado, o que no momento se encontrava na séde daquelle Serviço, que a deficiencia de transporte ainda é o factor preponderante contra um maior desenvolvimento dos negocios de abacaxi com os mercados europeus. Isto acontece sobretudo porque nem todos os vapores podem transportar fructas.

INDUSTRIALIZAÇÃO DO ABACAXI

Outro capitulo interessante no aproveitamento do abacaxi é a industria do vinho.

Nesse sentido teem sido realizadas, pelo agronomo José Clovis de Andrade, do Serviço de Fructicultura, experiencias coroadas de todo o exito. Sendo o abacaxi uma fructa cuja colheita vem toda de uma só vez ou pelo menos num prazo relativamente curto, é justo que se recorra a processos de industrialização, como aquelle, que deve merecer a attenção dos capitalistas ou melhor dos homens de iniciativa da terra.

Para tanto seria sempre interessante uma sua visita ao Serviço de Fructicultura afim de observarem o que áquelle respeito, tem realizado o agronomo José Clovis de Andrade.

Accusado de furto

COM UMA HISTORIA COMPLICADA, CINCINATO FOI PRESO PARA AVERIGUAÇÕES

Cincinato Ribeiro Dantas, hontem, na 1.ª delegacia, foi accusado do furto de uma carteira com 100$000 e documentos pertencentes a João Azevedo, conhecido professor de inglez e auxiliar da Companhia Americanopolis.

Esse facto occorreu na sede da mesma empresa onde se achava tambem presente o funccionario Adherbal Wanderley.

A esse ultimo cabe a responsabilidade de ter pegado minutos antes na carteira.

Cincinato chegou ha poucos dias do Rio Grande do Norte e até bem poucos dias esteve no Rio trabalhando de copeiro e cosinheiro.

A historia de Cincinato é muito complicada.

Disse que já foi soldado na Parahyba e no Rio de Janeiro e serviu em duas revoluções.

Adeantou que se destinava a servir na policia de investigações da Ordem Social e que nesse sentido contava com a protecção de um funccionario dessa delegacia.

A turma de investigação do 1.° districto está apurando o caso.

Ao alto, plantações de abacaxi, e, em baixo, flagrante da colheita de um regado no municipio de Itambé

A U. D. B. prosegue com enthusiasmo no alistamento eleitoral

Será solenne a entrega dos titulos na séde dessa aggremiação

O estado de guerra — conforme as reiteradas declarações dos responsaveis pela ordem publica — não veiu affectar a campanha eleitoral.

Assim, em todos os postos de alistamento os trabalhos proseguem com a intensidade e o mesmo interesse anteriores.

Nos bureaux da U. D. B., por exemplo, a actividade é digna de referencia, empregando os respectivos funccionarios o maximo de esforço, no sentido de aproveitar todos aquelles que requereram os seus titulos.

E' que o prazo legal para a qualificação se esgotará a 24 do corrente, impondo-se o rapido encaminhamento das petições a cartorio.

Ao que nos informaram, os trabalhos effectuados pelos unionistas resultará, somente no municipio do Recife, em um accrescimo de cinco mil eleitores, approximadamente.

Até agora, a entrega de titulos vem sendo feita entre nós de maneira simples, não se lhe imprimindo a menor solennidade.

A U. D. B., entretanto, vae emprestar caracter solenne ao acto, que se realizará na séde partidaria em sessão publica, precedida de uma conferencia a respeito da candidatura do sr. Armando de Salles Oliveira.

A distribuição será feita por grupos de duzentos eleitores, iniciando-se logo que os juizes eleitoraes desta capital houverem despachado os titulos respectivos.

O ATLANTICO E O PACIFICO LIGADOS ATRAVÉS DA AMERICA DO SUL

Interessantes declarações do secretario da legação da Bolivia no Rio sobre a ampliação das rêdes ferroviarias entre o seu paiz e o Brasil — Novas perspectivas ao andamento pacifico das relações das duas nações

RIO, 15 — Acerca do tratado boliviano brasileiro para ampliação das rêdes ferroviarias entre o Brasil e a Bolivia, e a sua ligação em trafego mutuo, falou a um vespertino o dr. Guilherme Francovich, secretario da legação daquelle paiz amigo.

Como se sabe, tratando do assumpto se acha em La Paz uma commissão mixta.

Sobre a actividade dessa commissão e os seus importantes objectivos disse o dr. Francovich:

— "As conclusões da commissão já são conhecidas. Vae ser construida uma linha ferrea que unirá Corumbá a Santa Cruz, e devendo ficar ligada á estrada de ferro Sucre-Santa Cruz, a Cochambamba-Santa Cruz, de outro lado, o Norte de Santa Cruz, será ligado ferroviariamente a um dos principaes affluentes do Amazonas.

Realizada a grande obra, Santa Cruz se tornará o eixo da dupla ligação, e deverá ser unida com o Brasil pelo Norte, através do Amazonas e, no Sul, através de Corumbá.

Serão caminhos para um maior intercambio entre os dois paizes, e com ella serão resolvidos os problemas fundamentaes de economia e politica que interessam as duas patrias.

E não será sómente isso, o que seria mais do que sufficiente para justificar o plano — continuou o entrevistado.

As ligações ferroviarias poderão ser feitas, mais rapidamente que pela linha do Transandino.

O Atlantico e o Pacifico ficarão ligados através á America do Sul.—

Terminada a construcção, poder-se-á ir directamente de Santos aos portos de Antofogasta, Arica e Molendo, que encontram ingresso pelo Chile e Perú.

Completando essa linha, que terá cerca de 4.000 kilometros de extensão sómente faltam os ramaes de Corumbá, Santa Cruz e Sucre.

Uma vez concluida a sua construcção, poder-se-á sahir do Rio, passar por S. Paulo, ganhar o planalto de Matto Grosso, chegar aos Andes, subil-os e, dahi, chegar ao Pacifico em quatro dias."

— Será mais rapido do que pelo Transandino chileno-argentino?

— "Decerto! Actualmente, a viagem daqui ao Chile, pelo Transandino, leva cerca de 10 dias, isto é, mais do dobro.

Além disso, a linha transandina em construcção não está sujeita como a outra ás neves dos Andes, pois atravessa uma zona mais approximada do Equador."

AS VANTAGENS ECONOMICAS

— E quaes as consequencias economicas e politicas do novo plano ferroviario?

— "Immensas.

Do ponto de vista economico o Brasil e a Bolivia se completarão.

O Brasil possue todos os productos tropicaes e, sobretudo, os de sua poderosa industria manufactureira, que poderão chegar ao meu paiz em melhores condições do que os da industria de além mar.

A Bolivia tem os seus mineraes e o seu petroleo.

Para abastecer-se delles o Brasil não ficará mais na dependencia das linhas maritimas.

Politicamente, os dois paizes ficarão mais unidos. O Brasil no Atlantico e a Bolivia no Pacifico, encontrar-se-ão no coração da America do Sul, vencendo zonas até aqui praticamente inexistentes.

Realizarão esse grande movimento, que deve ser feito por todos os povos da America, para que seja creada a verdadeira coesão americana.

E' preciso que não nos deixemos ficar nas margens dos oceanos. Cuidemos de penetrar ás entranhas do nosso grande continente.

O projecto approvado pela commissão mixta deverá em breve receber as assignaturas, sendo encaminhado aos governos dos dois paizes.

O Brasil e a Bolivia hão iniciar na America do Sul uma epoca nova, porque se abrem novas perspectivas ao andamento pacifico das suas relações e do seu desenvolvimento economico.

Pelo nosso plano deverão ficar mais perto um do outro", — concluiu sorrindo, no momento em que nos despediamos o dr. Guilherme Francovich.

INSCRIPÇÕES DE LAVRADORES E CRIADORES

O registro é inteiramente gratuito

O Inspector regional do Serviço de Defesa Animal recebeu o seguinte telegramma do director do Serviço de Estatistica do Ministerio da Agricultura:

"O Ministro da Agricultura resolve considerar inexistentes e, portanto, cancellados registros effectuados antes de Janeiro de 1936, competindo ao Departamento de Estatistica facilitar todos os meios renovação inscripções lavradores e Criadores que a solicitarem, ressalvadas para estes exigencias confidas artigo 6.° instrucções approvadas pela portaria de 30 de Janeiro de 1936." — (a.) **Odilon Braga.**"

Assim, somente serão concedidos os auxilios regulamentares aos lavradores e criadores inscriptos depois de 1 de janeiro de 1936. Convem ainda considerar a utilidade da medida, mórmente quando se cogita da creação da Carteira de Credito Agricola junto ao Banco do Brasil.

As instrucções para os novos registros exigem clareza e exactidão no preenchimento das formulas, aliás unica exigencia, visto ser inteiramente gratuita a inscripção no registro de lavradores e criadores do ministerio da Agricultura.

FACTOS DIVERSOS

MENINO DESAPPARECIDO

A sra. Elvira Lopes Pereira, residente na Estrada do Bongy, n. 105, no Zumby, esteve hontem á noite na Secção de Investigações e pediu providencias no sentido de ser encontrado seu filho menor Elias, desapparecido ante-hontem.

Declarou que o pequeno saiu com destino á mercearia da firma Dinis Rodrigues & Cia, afim de fazer compras e não retornou á casa.

AGGRESSÃO A' THESOURA

O sr. Cicero Romão da Silva, residente na pensão situada no 2º andar do predio n. 22 da rua da Imperatriz, queixou-se hontem á policia por ter sido victima de uma aggressão.

Em consequencia de discussão com uma domestica, o proprietario da casa de commodos o aggrediu, armado de thesoura.

O EPILEPTICO CAIU DO BOND E CONTUNDIU-SE

José Antonio da Silva, residente á rua Joaquim Nabuco, em Olinda, hontem viajando num bond dali, ao chegar na avenida Cruz Cabugá, foi accommettido de uma crise epileptica e caiu ao solo desastradamente.

Por um triz, José Antonio não foi esmagado pelas rodas do vehiculo, recebendo, no entanto, ferimentos contusos na face, alem de escoriações generalizadas.

INGESTÃO VOLUNTARIA DE KEROZENE

Hontem, á noite, foi chamado o Assistencia a prestar soccorro á domestica Anna de Souza, de 28 annos de idade, residente no Monteiro.

Essa mulher acabara de ingerir certa quantidade de kerozene, suppondo que assim acabaria com a vida.

O medico de serviço ministrou-lhe uma lavagem do estomago e a paciente ficou fóra de perigo.

Atropelamento no pateo do mercado

PRESO O MOTORISTA E LOGO DEPOIS POSTO EM LIBERDADE

O automovel de propriedade de um director da Fabrica de Tecidos da Torre, hontem pela manhã no pateo do Mercado atropelou e contundiu o popular José Januario da Silva, residente á rua do Rangel n.° 225, 1.° andar.

O guarda civil n.° 123 do serviço no local effectuou a prisão do conductor do vehiculo.

Esse policial julgando que o caso não tinha importancia, relaxou a prisão.

O paciente esteve na Assistencia e constatou-se luxação tibio-tarsica.

José Januario deu queixa na 1.ª delegacia.

O MENOR annuncio no MELHOR Jornal lucrativo no MAIOR resultado.